En tidsrejse på 150 år

Milepæle
i skolens og
elevforeningens
historie

Kgs. Lyngby, 1867-1958

Hillerød, 1958-1974

150 ÅR
1868 - 2018

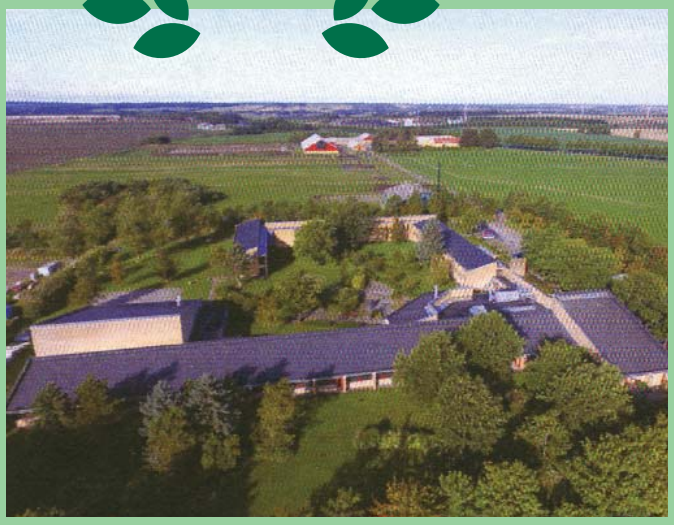

Roskilde fra 1974

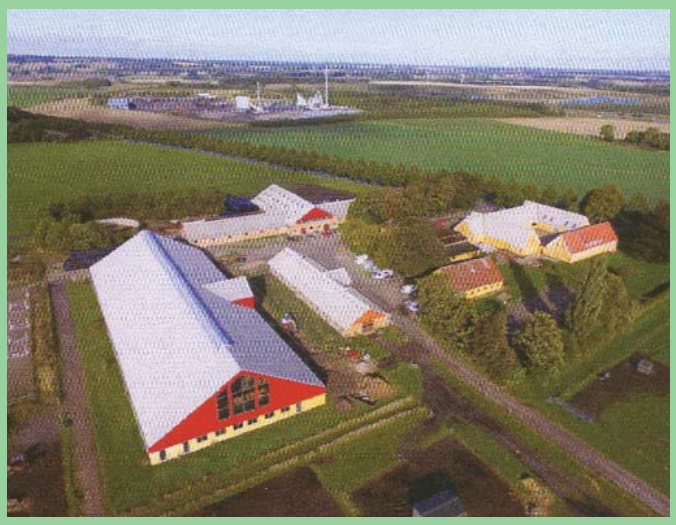

Skolelandbrug

Skolen set fra en drone 2018

Indholdsfortegnelse

Forord 5
Elevforeningens bestyrelse 5
Lidt Lyngby historie 6
Der er stadig brug for La Cour's skoletanker 7
Elevforeningen - 120 år 9
Indledning og skolens ejerforhold 11
Milepæle i skolens og elevforeningens historie 13
Minder fra skoletiden i Kgs. Lyngby 15
Minder fra skoletiden i Hillerød 55
Minder fra skoletiden i Roskilde 75
Indvielse af skolen i Roskilde 78
En hilsen fra en 40-års jubilar 80
Tre perioder i skolens historie 127
Fra Dyreassistent over Landmand til Dyrlæge 135
Hvor jeg valgte denne uddannelse 139

Agrovi

Den bedste løsning på jorden

DEN BEDSTE LØSNING PÅ JORDEN

Hos Agrovi leverer vi service og rådgivning til landmænd, landboere og andre erhvervsdrivende.

Vores mål er at hjælpe med det, der betyder mest for vores kunder, og den jord de træder på. Derfor handler vores løsninger også om det, du ikke altid kan se i et regnskab eller gætte fra distancen. Det kræver nærhed og ikke mindst nærvær.

Det er det, vi taler om, når vi taler om den bedste løsning på jorden.

AGROVI – NORD
INDUSTRIVÆNGET 22
3400 HILLERØD
TLF. 4822 5200

AGROVI – MIDT
BALSTRUPVEJ 90
4100 RINGSTED
TLF. 8870 5800

AGROVI – VEST
HØRBYGAARD
TUSE NÆS VEJ 7
4300 HOLBÆK
TLF. 4822 5200

AGROVI – SYD
STUBBEKØBINGVEJ 41
4840 NR. ALSLEV
TLF. 4822 5200

www.agrovi.dk | agrovi@agrovi.dk

Forord

Her i år 2018 er det 150 år siden, at skolen blev oprettet i Kongens Lyngby – en anledning som fortjener at blive markeret med et lille jubilæumsskrift. Og anledningen bliver ikke mindre af at det falder sammen med, at den nuværende elevforening kan fejre 100 års jubilæum.

Det er påfaldende, at der i denne 150-årige periode, trods meget store ændringer i dansk landbrug og landbrugsuddannelsen, har været stor kontinuitet i skolens uddannelsestilbud og i vid udstrækning sammenfald mellem de idéer skolen blev oprettet på, og som tilbydes i dag. Men skolens bygninger og arbejdsformer har været under konstant forandring blandt andet på grund af ydre omstændigheder – ikke mindst skolens flytning hele to gange. Denne tilpasning har kun været mulig gennem en inspirerende og altid brugerorienteret arbejdsindsats fra skolens bestyrelse og personale med flere, som elevforeningen vil sige tak for.

På bestyrelsens vegne

Martin Christensen.

Elevforeningens bestyrelse 2018

Martin Christensen (formand)	Skævinge
Benni Knudsen	Jærgerspris
Karsten Hansen	Ringsted
Lise Nielsen	Holbæk
Allan Olsen	Svinninge

Ordsprog:

"Den, der ikke kender fortiden, forstår ikke nutiden og egner sig ikke til at forme fremtiden"

1867/68
Lidt Lyngby historie

J. C. la Cour

Skolens tilblivelseshistorie i korte træk: Den 23. marts blev der afholdt møde for skolens oprettelse og stiftende generalforsamling. Den 6. april blev grundstenen lagt. Skolen blev opført ved siden af den gamle kæmpehøj lige nord for sorgenfri slotspark, og fik navnet **Landboskolen ved Kongens Lyngby.** Det var planen, at åbne skolen den 1. november - 1867, men bygningerne var knap færdige til de 35 tilmeldte elever, så derfor måtte man leje lokaler på "Nærumgaard". Året efter var der tilmeldt 56 elever, deraf 25 på højskoleafdelingen og 31 på landbrugsskolen. Jørgen Carl la Cour underviste på Den Kgl. Veterinære- og Landbohøjskole i 8 år og oprettede sin egen Landboskole ved Kgs. Lyngby i 1867/1868, hvor han var forstander til sin død i 1898.

Da skolen blev dyrere at opføre end beregnet, blev bestyrelsen bemyndiget til at udstede indtil 200 aktier på 50 rigsdaler, der blev forrentet med 4 % i årlig rente.
Tillige blev der optaget et lån fra Sorø Akademi på 4.600 rigsdaler.
I maj 1868 stod landbrugsskolen ved Kongens Lyngby færdig. Den blev vurderet til 14.000 rigsdaler, og rummede tre læreboliger, to foredragssale, et stort laboratorium, gymnastiksal og spisesal samt værelser til godt 60 elever.

Den 1. oktober 1868 blev skolen indviet med taler af J.C. la Cour, prof. B.S. Jørgensen, pastor P. Rørdam og forfatter Fr. Barfod.

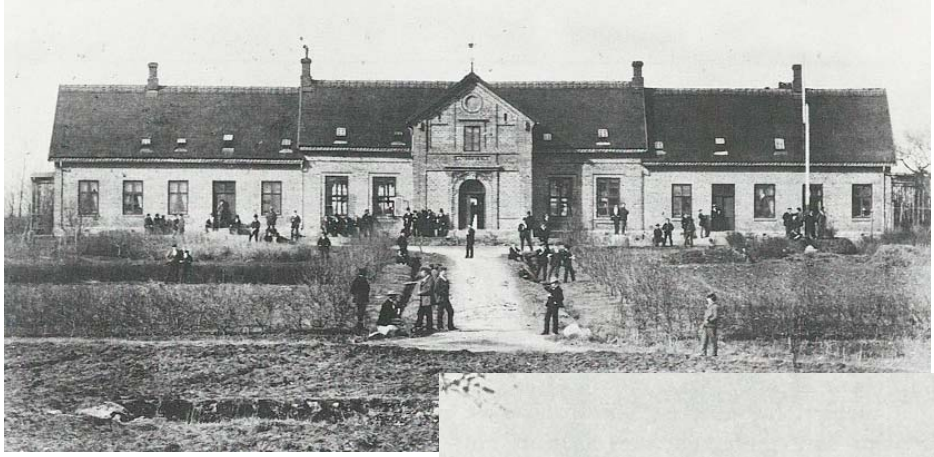
1. maj 1868 var la Cours skole indflytningsklar

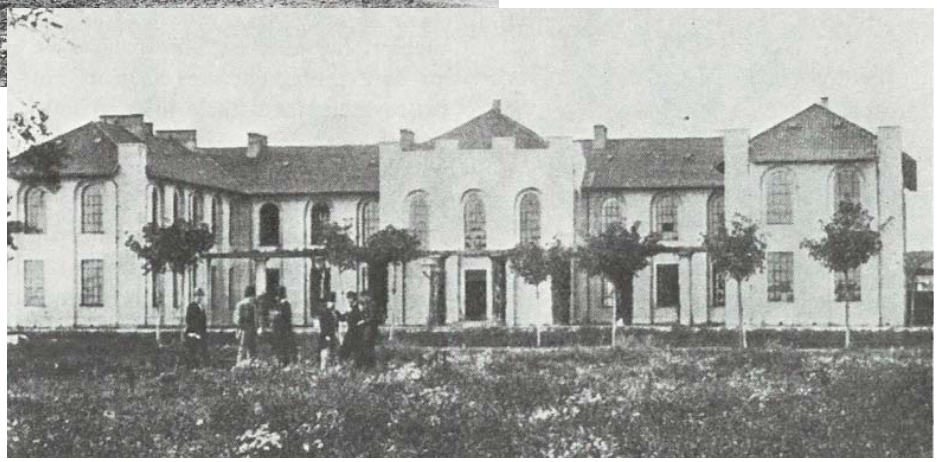
La Cours arbejdsplads på Frederiksberg 1858 - 1866.

Der er stadig brug for la Cours skoletanker

Efter 150 år er der stadig brug for la Cours skolemål, nemlig at uddanne ungdommen med en selvstændig personlighedsudvikling – både fagligt, menneskeligt og åndeligt.
Fra starten havde skolen både en almen højskoleafdeling den første vinter og en landbrugsfaglig afdeling året efter. I dag kalder vi det blandt andet en landbrugsuddannelse med studiekompetence eller EUX-student.

Hvem var J. C. la Cour?

Jørgen Carl la Cour blev født den 8. juni 1838 på gården "Skjærsø" ved Århus. Han havde en god skolegang, og som 17-årig tog han afgangseksamen fra Århus Latinskole. Derefter tog han til København, for at søge optagelse til landbrugsstudiet på Polyteknisk Højskole. Han bestod optagelsesprøven, og to år senere tog han landbrugseksamen. Han savnede at lære mere om praktisk landbrug og tog derfor hjem til sin far på "Skjørsø" – en god læretid på halvandet år. I efteråret 1858 åbnede man den Kongelige Veterinære- og Landbohøjskole på Frederiksberg.

La Cour søgte og fik en stilling som undervisningsassistent her. Han havde allerede da tanker om, at oprette en landboskole som bestod først af et seks måneders højskoleophold og året efter af et ti-måneders landbrugsskoleophold – i alt 16 måneder.

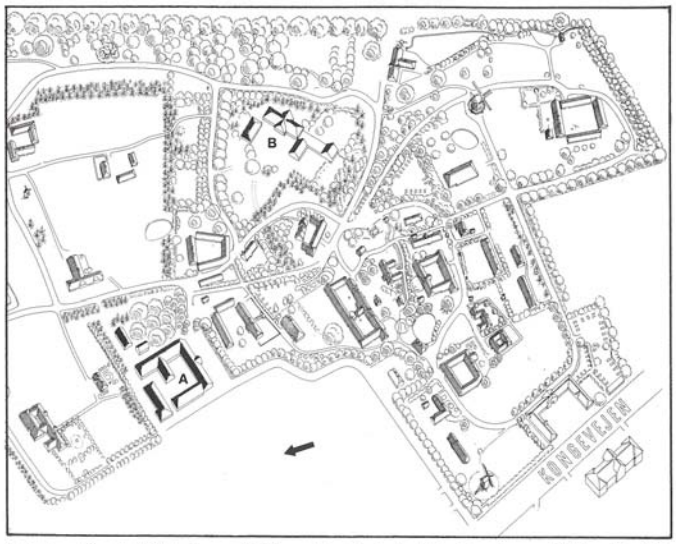

Fig. 1. Den sydlige del af Frilandsmuseet. Med A er markeret Lyngby Landboskoles bygninger, med B Grundtvigs Højskoles. Tegning af Frode Kirk.

På Landbohøjskolen arbejdede la Cour indtil krigen i 1864 kaldte på ham. Efter sin tid som officer, fortsatte la Cour sit arbejde som undervisningsassisten ved Landbohøjskolen.

I 1866 foretog la Cour en studierejse til Tyskland, Schweiz, Holland, Frankrig, England og Irland for at studere landbrug og landbrugsuddannelser. Dermed fik han god inspiration til at starte sin skole, Lyngby Landboskole, ved Kongens Lyngby. Det første elevhold på Lyngby Landboskole startede den 1. november 1867. Byggeriet var dog først færdiggjort til indflytning den 1. maj 1868, så det første elevhold startede i lejede lokaler på "Nærumgaard". Foruden arbejdet på skolen, havde la Cour mange aktiviteter: Allerede i 1868 blev han redaktør på tidsskriftet for landøkonomi, og fra 1875 sekretær i det Kongelige Danske Landhusholdningsselskab, indtil han i 1891 blev præsident for selskabet.

La Cour var også i en årrække formand for Københavns Amts Landboforening. J. C. la Cour beskrives som en fin, dannet mand, og i ordenes bedste betydning: Han havde en sjælden klar viden og forstand og havde samlet et stort forråd af kunskaber. La Cour havde også store pædagogiske evner, og han fulgte alle sine elever med levende omsorg. Desværre døde la Cour i en ung alder i 1898, kun 59 år gammel, men han nåede dog at udrette et værdifuldt livsværk indenfor dansk landbrug.

Skolens motto står stadig på talerstolen i mødesalen:
Selv at tænke,
selv at dømme,
selv at handle.

Vil du finde fremtiden – må du kende fortiden.

Landbrugsskolen Sjælland
Høng • Lyngby
• EUD • EUX
• Produktonsleder • Agrarøkonom

Jubilæumssammenkomst.

Formaden som grillmester.

Sommerelevstævne.

Musik og dans.

Natmad til alle.

Elevforeningen

På initiativ fra tidligere elever, forstander la Cour og hans søn Cand. Mag. Lars la Cour, som var lærer fra 1894-1909 på både landbrugs- og højskoleafdelingen i litteratur, historie og naturfag m.v. – stiftedes elevforeningen "Tidligere Lyngbyelever", den 24. marts – 1897.

Ved foreningens elevmøde den 16. juli – 1899, afsløredes på Lyngby kirkegård den mindesten, som gamle elever havde ladet sætte på J. C. la Cours grav.

Under elevmødet den 21. juni – 1903, blev statuen af skolens grundlægger og første forstander afsløret i skolens have. Dette mindesmærke af la Cour på en sokkel af bornholmsk granit, blev rejst af tidligere elever samt henved 200 mænd i forskellige stillinger, fortrinsvis med tilknytning til landbruget.

Under generalforsamlingen i foreningen "Lyngby Elever" den 27. januar – 1917 blev foreningen delt i to: Højskolens forening med ca. 600 medlemmer og elevforeningen for landboskolen med ca. 800 medlemmer. Årsagen til delingen, var blandt andet at tidligere landbrugsskoleelever mente at der var for lidt landbrugsstof i det godt 150 siders årlige elevskrift.

Hvem var det vi var på hold sammen med?

Elevforeningens første formand var statskonsulent K. Hansen fra 1897-1917.

Senere formænd:

Forsøgsleder J. C. Larsen, "Virumgaard", 1917-1931.

Gårdejer J. Jacobsen, "Ryttergaarden" i Ballerup, 1931-1946.

Gårdejer Willy Larsen, "Sildebjerggaard" ved Helsinge, 1946-1962.

Gårdejer Jørgen Israelsen, ved Vester Såby, 1962-1970.

Agronom Ole West, Ringsted, 1970-1977.

Gårdejer Jørgen L. Boll, 1977-1981.

Gårdejer Gert Pedersen, 1981-1988.

Driftsleder Jørgen Fæster, 1988-1990.

Gårdejer Ole Elbæk, Klippinge, 1990-1992.

Gårdejer Bent Nielsen, Haslev, 1992-1998.

Driftsleder Claus Ladegaard, Holme Olstrup, 1998-2002.

Driftsleder Morten Prinzlau, Haslev, 2002-2009.
Landmand og murermester

Martin Christensen, Skævinge, 2009-

Her i 2018 er der stadig 1533 livsvarige medlemmer. Ca. 40% bor i Jylland og på Fyn. Omkring 60% bor på de østlige øer, inklusiv Bornholm, samt 29 i udlandet.

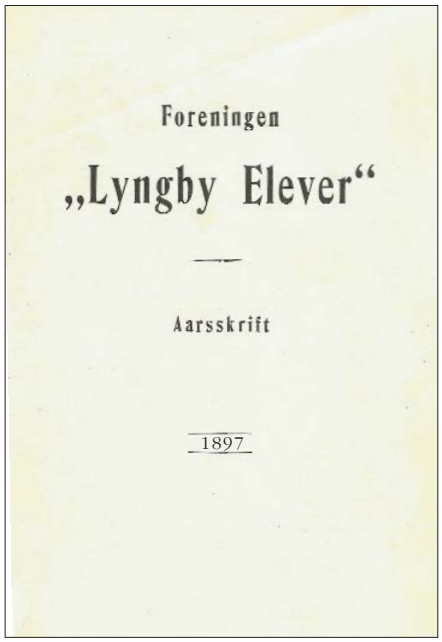
Foreningen
„Lyngby Elever“
Aarsskrift
1897

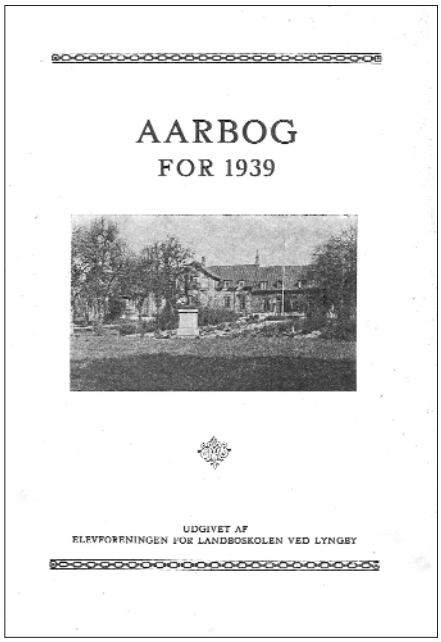
AARBOG
FOR 1939
UDGIVET AF
ELEVFORENINGEN FOR LANDBOSKOLEN VED LYNGBY

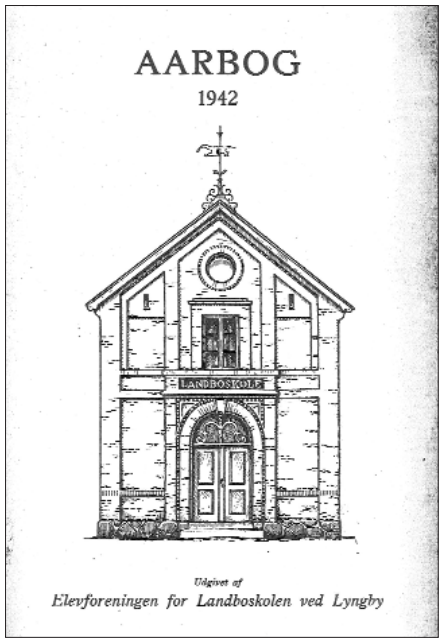
AARBOG
1942
LANDBOSKOLE
Udgivet af
Elevforeningen for Landboskolen ved Lyngby

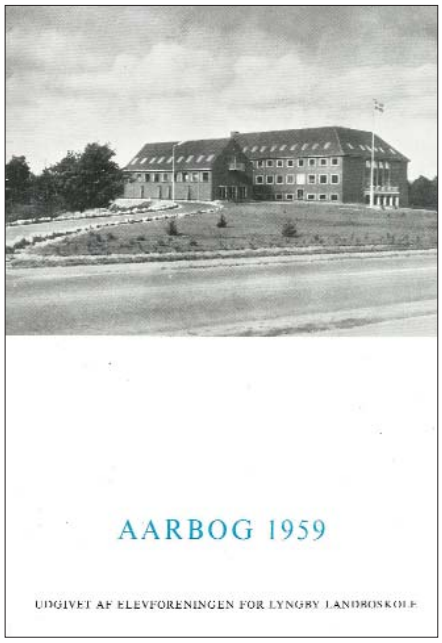
AARBOG 1959
UDGIVET AF ELEVFORENINGEN FOR LYNGBY LANDBOSKOLE

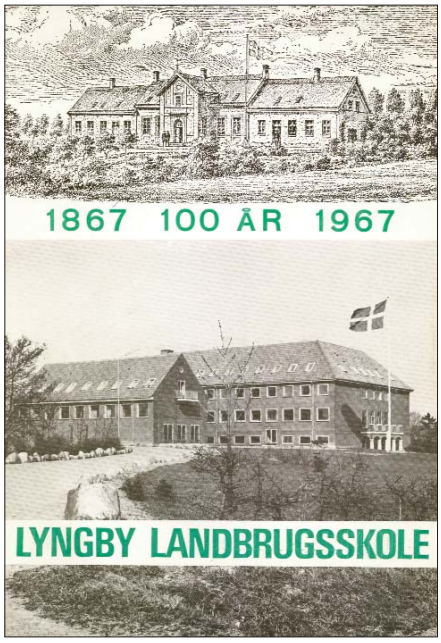
1867 100 ÅR 1967
LYNGBY LANDBRUGSSKOLE

ÅRBOG 1980
LYNGBY LANDBRUGSSKOLE

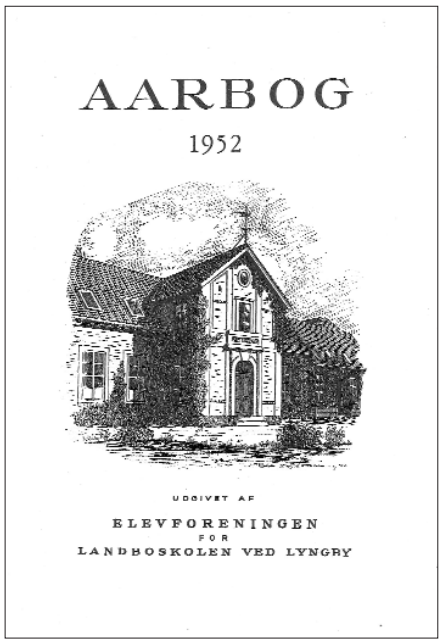
AARBOG
1952
UDGIVET AF
ELEVFORENINGEN
FOR
LANDBOSKOLEN VED LYNGBY

ÅRBOG 1974
LYNGBY LANDBRUGSSKOLE

1867 · 125 år · 1992
Lyngby Landbrugsskole Roskilde
Årbog 1992

Indledning

Denne ”livsrejse” af skolens 150-års historie og elevforeningens 100-års historie i korte træk, er skabt ved indsamling af oplysninger fra gamle protokoller, breve og gamle landbrugsblade. Frem for alt er elevforeningens årsskrifter – over 120 år – en righoldig kilde til skolens og elevforeningens historie.

Desuden har jeg mange oplysninger fra min egen tid som tidligere 11-måneders elev i Hillerød, for 50 år siden (”grønt bevis” 1967) samt fra årene som landbrugslærer i Roskilde, hvorfra mange citater og fotos stammer fra.

Jubilæumsskriftet er illustreret med mange fotos fra forskellige tider. Det gør fortiden mere levende, og kan langt bedre end mange ord, gengive en historisk stemning.

150 år er en høj alder, men det kan være en fordel, da den giver livserfaring.

For at kunne drage nytte af de mange års indhøstede erfaringer og for at kunne forstå skolen, som den er i dag, er det nødvendigt at kende lidt til dens historie.

Jeg håber hermed, at bogen kan bidrage til dette. Tak til medskribenter samt elevforeningen bestyrelse, der har betroet mig denne opgave.

Skolens ejerforhold

Aktieselskab	1867-1890
Fondsejet (”Grundtvigs Fond”)	1890-1930
Privatejet (N.L. Klint)	1930-1935
Selvejende institution	1935-2005
	(Tidligere elever)
Landbrugsskolen Sjælland	2005-2007
	(Høng-Lyngby)
Roskilde Teknisk Skole	2007-
	(RTS-Vilvorde)

Fra 1890 til 1930 (40 år) ejede Grundvigs Fond skolen, da både landboskolen og højskolen blev drevet sammen.

I 1930 solgte Grundtvigs Fond Landboskolen til tidligere elev og lærer propr. N.L. Klint – privatejet. Ved hovedstadens vækst blev begge skoler efterhånden omklamret af storbyen og i 1935 blev højskolen solgt til Frilandsmuseet og flyttede til Hillerød. I 1935 startede gamle elever en indsamling, og det lykkedes at købe landbrugsskolen, som derefter blev omdannet til en selvejende institution.

Lyngby var dermed den første landbrugsskole i Danmark, som blev en selvejende institution.

Af Allan Olsen

Minder fra skoletiden i Roskilde

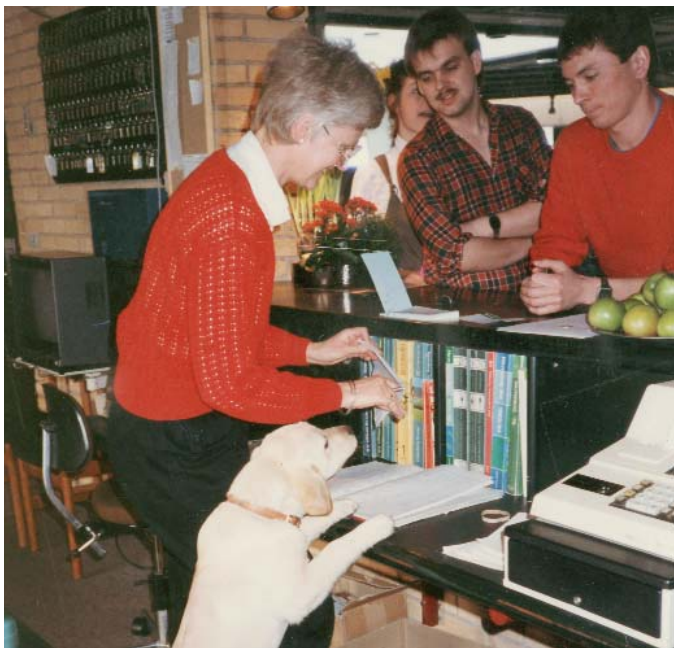

Milepæle i skolens og elevforeningens historie

1867 Skolens tilblivelseshistorie i korte træk: Den 23. marts blev der afholdt møde for skolens oprettelse og stiftende generalforsamling. Den 6. april blev grundstenen lagt. Skolen blev opført ved siden af den gamle kæmpehøj lige nord for Sorgenfri slotspark, og fik navnet Landboskolen ved Kongens Lyngby. Det var planen, at åbne skolen den 1. november – 1867, men bygningerne var knap færdige til de 35 tilmeldte elever, så derfor måtte man leje lokaler på "Nærumgaard". Året efter var der tilmeldt 56 elever, deraf 25 på højskoleafdelingen og 31 på landbrugsskolen.

1868 1. oktober blev skolen indviet.

1873 Skolen blev udvidet, så der nu var plads til 90 elever blandt andet med den begrundelse, at kunne tiltrække et tilstrækkeligt antal dygtige lærere.

1888 Forstander la Cour opretter en bygning i skolens have, til opbevaring af gamle landbrugsredskaber – starten på Dansk Landbrugsmuseum.

1892 Skolen tilbyder mange efteruddannelseskurser, blandt andet sommerkurser for folkeskolelærere i samarbejde med Vilvorde Havebrugshøjskole i Charlottenlund.
I efteråret fejrede landbrugsskolen, i al sin stilhed, 25 års jubilæumsdag den 1. november. Foruden skolens lærere og elever mødte en talrig kreds af skolens venner og tidligere elever op denne dag. Ved denne lejlighed kunne forstander la Cour fortælle, at skolen til dato havde været besøgt af 2.191 elever, deraf 128 fra Sønderjylland, 16 fra Sverige og Norge og 12 fra andre lande.

1897 Højskolen flyttede ind i egne bygninger. Begge afdelinger havde stadig nogle fællestimer i historie og litteratur. Den 24. marts blev elevforeningen "Tidligere Lyngbyelever" stiftet. Elevforeningen har i alle år herefter haft en meget stor betydning for skolens udvikling og beståen.

1898 21. februar døde forstander Jørgen la Cour, kun 59 år gammel, dog havde han nået at udrette et fantastisk livsværk. Efter la Cours død, blev skolen i 29 år ledet af forstander J. J. Hansen og i 1930'erne blev det forstander J. Jensen.

1901 Oprettelsen af de nuværende frilandsmuseum påbegyndes, på området syd for skolens have.

1903 Afsløring af statuen mellem de to skoler.

1913 Efter en om- og tilbygning, havde landbrugsskolen nu plads til at have 140 elever boende, men i en årrække oversteg tilmeldingerne dette antal.

1917 Ved skolens 50 års jubilæum, havde 4.474 elever afsluttet en uddannelse på Lyngby Landboskole. Samme år blev elevforeningen delt i to: Højskolen og landboskolen.

1918 I tiden efter 1. Verdenskrig og frem til 1957 tilbød landboskolen alle elever et 6-dages maskinkursus på teknologisk institut i København. Den teoretiske bygge- og maskinundervisning foregik stadig hjemme i Lyngby.

1935 Højskoleafdelingen bliver solgt til Frilandsmuseet og flytter til Hillerød. Elevforeningen køber skolen der herefter bliver en selvejende institution.

1940 Fra den 1. september bliver Niels Dyrbye ansat som forstander.

1958 Indvielse af nye skolebygninger i Hillerød.

1963 Niels Aage Dyrbye, søn af Niels Dyrbye, ansættes som forstander.

1966 Skolen tilbyder nu et 11-måneders driftslederkursus med studieture til Sverige, Tyskland, Holland og England. De første grønne beviser bliver givet til alle elever som har mi-

nimum tre års praktik samt grund- og driftslederskoleophold.

1967 Ved skolens 100 års jubilæum havde 9.615 elever gennemført en uddannelse på skolen.

1975 Den nye skole i Roskilde blev indviet.

1983 Skolen indviede egen slædebane til traktortræk.

1988 Ole E. Larsen bliver forstander for skolen, som får nyt navn til Uddannelsescentret Lyngby Landbrugsskole. Uddannelsen med grønt diplom/modul 4 bliver indført.

1989 Vilvorde-afdelingen lejer sig ind på "Svanemosegård", og skolen tilbyder et forsøgssamarbejde med EFG-jordbrug.

1990 Tidligere elev og lærer Carl Johan Kaalund og frue bliver ansat som forstanderpar (1990-2005). I årene derefter blev der opført nye stald- og ladebygninger, og "Svanemosegård" blev renoveret.

1992 Skolen holder 125 års jubilæum og starter nye uddannelsestilbud. Lyngby var den første danske landbrugsskole, der tilbød to sideløbende landbrugsuddannelser: Den traditionelle som sluttede med grønt bevis eller grønt diplom, samt erhvervsskolernes landbrugslinje (EFG-jordbrug).

2005 Høng og Lyngby landbrugsskole fusionerer og bliver til Landbrugsskolen Sjælland. Karl Å. Poulsen bliver daglig leder.

2007 Skolen fusionerer med RTS/Vilvorde-afdelingen. Samme år starter elevforeningen med at udsende 1-2 årlige Lyngby Nyt samt en fælles årbog.

2010 Skolen bygger ny maskin- og truckhal.

2012 Indvielse af den nye ridehal.

2014 Skolens godt 100 hektar jordbrug er nu 100% omlagt til økologi.

2016 Henrik Jensen bliver ansat som ny leder af Landbrugsskolen Sjælland, Høng/Lyngby.

2017 Jubilæumsår ... Skolens svømmehal bliver ombygget til kursus- og konferencesal.

2018 **Den 27. januar 2018 var der åbent hus på skolen fra kl. 10-14. Denne dag var elevforeningen til stede med en historisk udstilling i den nye konferencesal på Ledreborg Allé 50, 4000 Roskilde.**

1873

Skolen blev udvidet, så der nu var plads til 90 elever blandt andet med den begrundelse, at kunne tiltrække et tilstrækligt antal dygtige lærere.

Skolens nye foredragssal 1873.

Første elevhold 1867/68.

1888

I 1888 købte la Cour den store udstillingsbygning i København og flyttede denne til Lanboskolens have, og deri anbragte han de gamle landbrugsredskaber, som var samlet til udstillingen.
I 1915 blev dette lanbrugsmuseum overtaget af staten og flyttet til den store monumentale bygning ved Kongevejen.

Foran museumsbygningen fra 1889 ved Lyngby Landboskole, blev 4 tdr. land udlagt til forsøgsmarker med rug, byg, bælgsæd og rodfugter, da K. Hansen overtog ledelsen af Museet i 1898.

Udstillingen i den første museumsbygning, hvor bl.a. ses modellerne af gamle danske bøndergårde fra alle egne af landet, lavet til 1888-udstillingen i København.

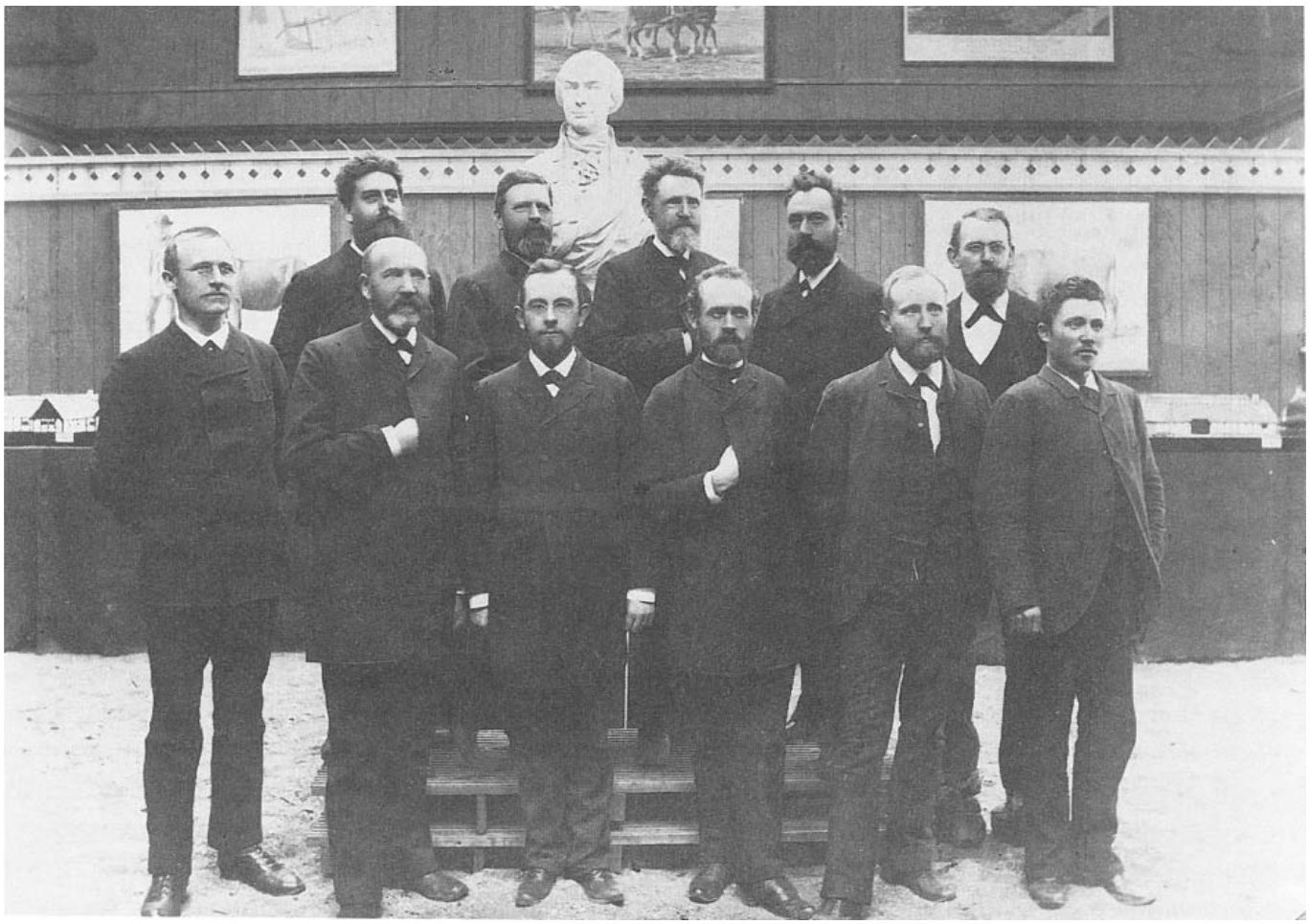

Forstander la Cour og skolens lærere 1888.

Glimt fra museums-bygningen 1888/89

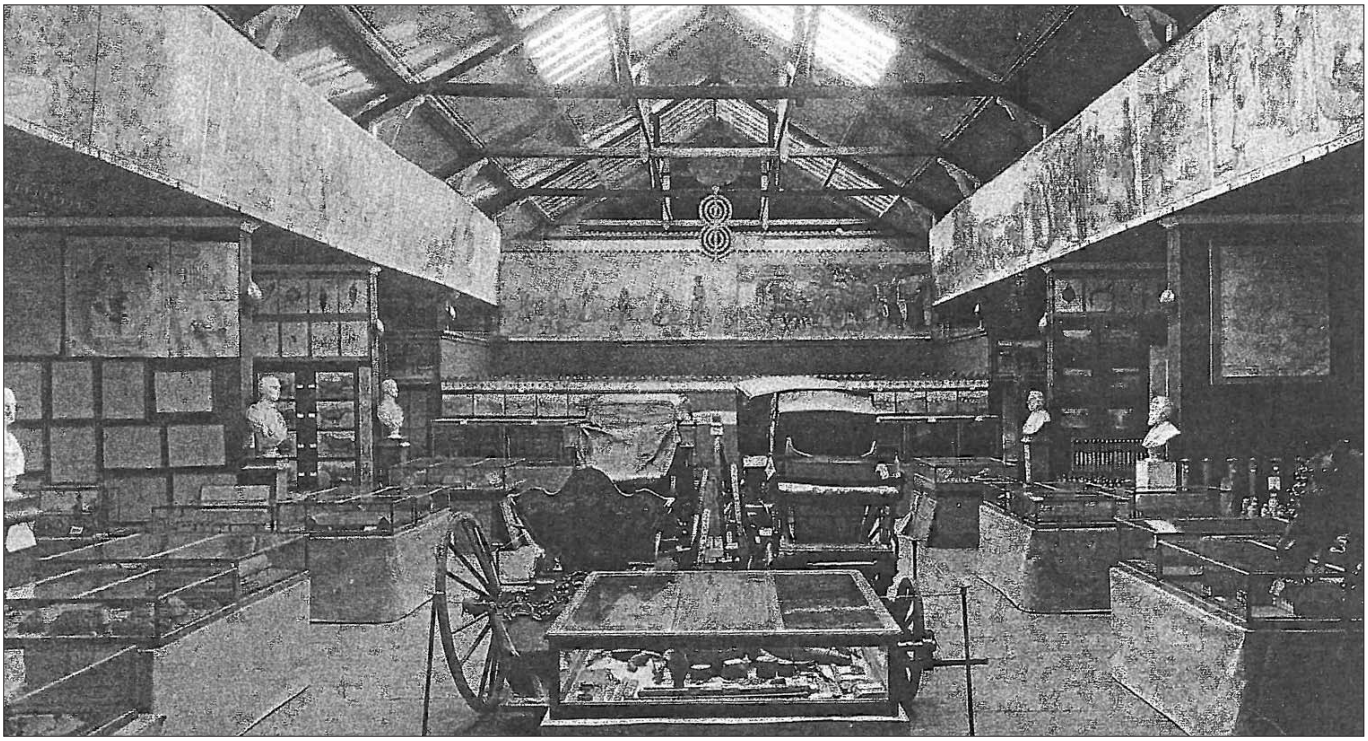

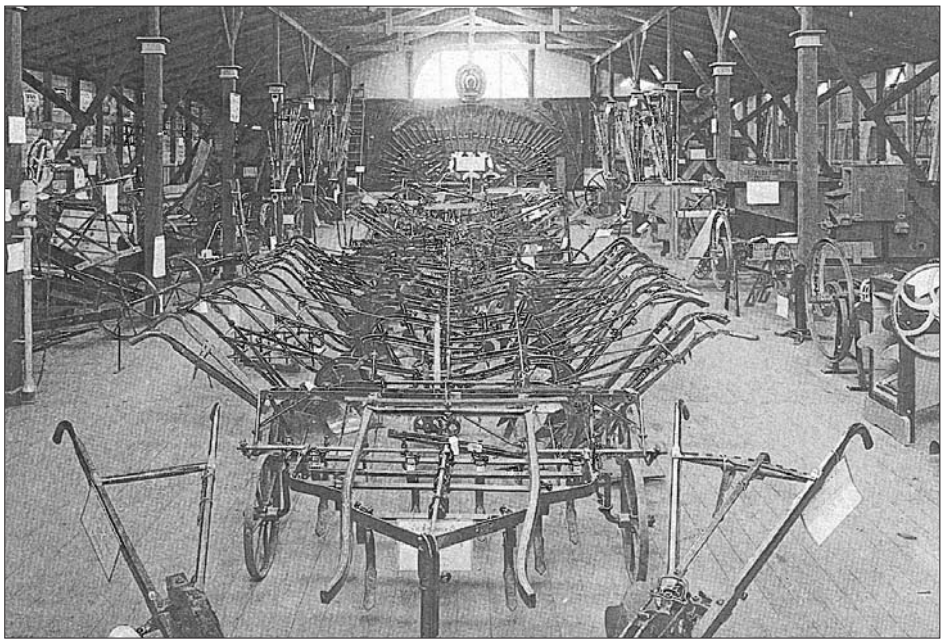

1890

Grundtvigs Fond køber skolen
Grundtvigs Højskole blev oprettet i 1856 af Grundtvig selv på gården "Marielyst", lige udenfor det daværende København. Den blev straks gjort til en selvejende institution med en tremandsbestyrelse.
Da denne skole i 1890 blev fortrængt af Københavns vækst, købte Grundtvigs fond Landboskolen af forstander, la Cour, som så købte Brede Ladegård, og han fortsatte med at drive både højskole og landboskole under samme tag.

Et par år senere kom den første højskolelov, som krævede, at hver skole skulle have sin egen leder, og den kendte højskolemand Hans Rosendal fra Vinding Højskole ved Vejle, blev leder af højskoleafdelingen, som i 1897 fik sin selvstændige bygning ved siden af landboskolen.

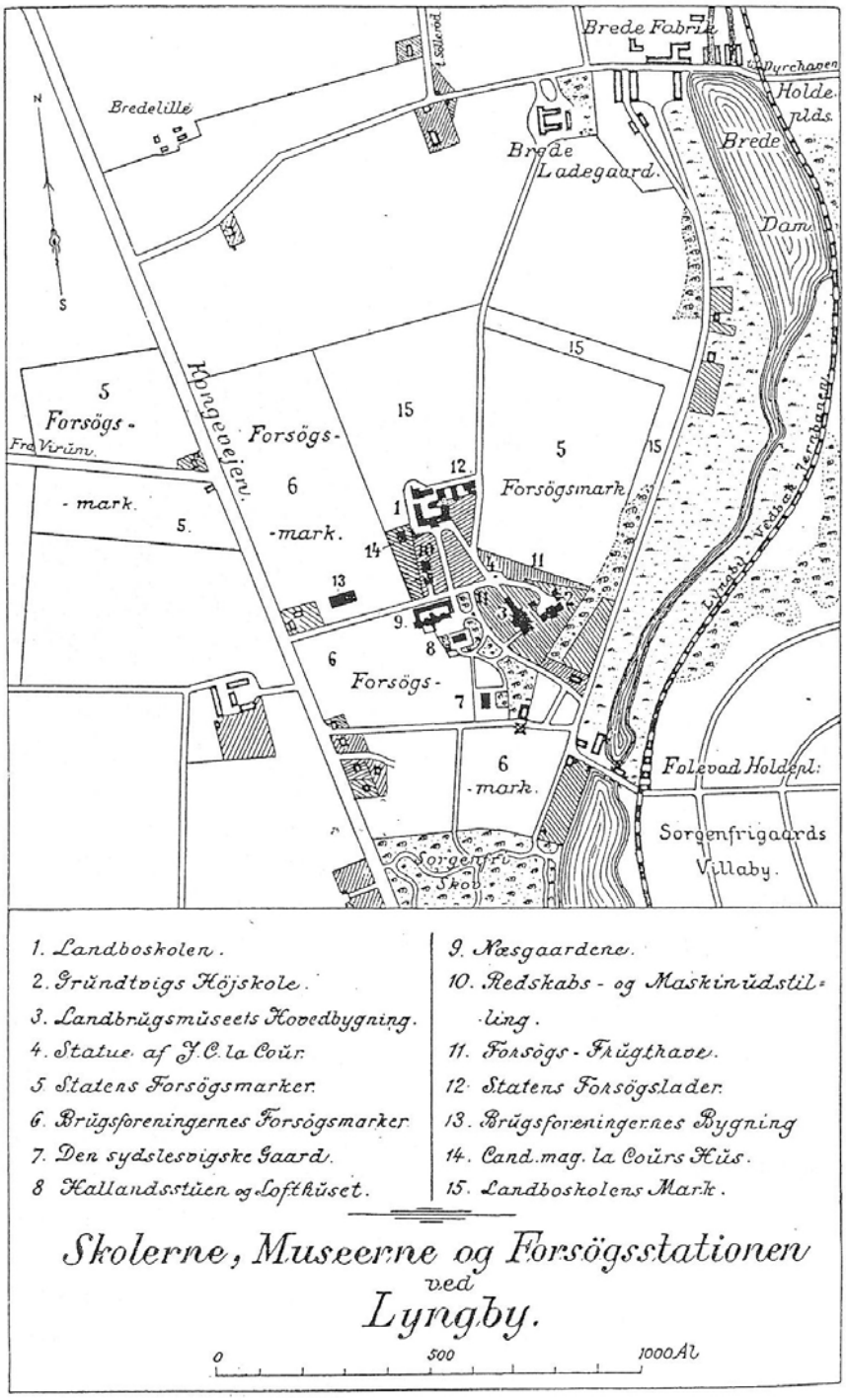

1892

Skolen tilbyder mange efterudannelseskurser, blandt andet sommerkurser for folkeskolelærere i samarbejde med Vilvorde Havebrugshøjskole i Charlottelund.

Landboskolen tilbyder sommerkurser til folkeskolelærere
I sommeren 1892 tilbød skolen i juli-august måned et feriekursus for folkeskolelærere i gartneribrug, planteavl og husdyrbrug. La Cour tanke med et sådant kursus var ret naturligt, dels var der jo henlagt en skolelod med et mindre landbrug til de fleste landsbyskoler dengang, og lærerkredsen fornemmede behovet for et sådant kursus. Idet der ingen understøttelse var, udover et legat på 500 kr., tilbød skolens lærere at yde undervisning uden vederlag, ligesom forstander la Cour gav 500 kr. for at mindske deltagerbetalingen.
Dette kursus slog straks godt an, idet 22 lærere tilmeldte sig som deltagerere. Samme efterår indsendte Danmarks Lærerforening og Dansk Skoleforening ansøgninger til ministeriet for Kirke og undervisningsvæsnet, om oprettelse af et kursus i gartneribrug, planteavl og husdyrbrug påLyngby Landboskole, med en årlig bevilling på 7.000 kr. og ca. 50 personer som forventet deltagerantal. Ministeriet godkendte ansøgningen som blev bevilliget, dog med visse ændringer, idet tilskuddet kun blev 5.000 kr. om året. Tilskuddet skulle dog ikke ydes til én bestemt skole.
Således kom kurset på Lyngby i stand i 1893, idet der ikke var andre landboskoler i Danmark der havde tilmeldt sig. (Havebrugsdelen af kurset blev afviklet i samarbejde med Vilvorde Havebrugsskole i Charlottelund). Disse kurser til folkeskolelærere blev så populære, at de forsatte frem, til 1939, hvor der udover et meget omfattende kursusprogram også var fag i samfundslære, historie m.v. samt udflugter til hovedstaden og den kønne natur i omegnen.

Det første folkeskolelærerkursus holder afslutning, 1892

I efteråret 1892 fejrede Landbrugskolen, i al sin stilhed, 25 års jubilæumsdagen den 1. november. Foruden skolens lærere og elever mødte en talrig kreds af skolens venner og tidiligere elever op denne dag. Ved denne lejlighed kunne forstander la Cour fortælle, at skolen dato havde været besøgt af 2.191 elever, deraf 128 fra Sønderjylland, 16 fra Sverige og Norge og 12 fra andre lande.

1897

Elevforening og højskole i egne bygninger

En begivenhed der også må nævnes i skolens historie, og som har stor betydning for skolens virksomhed, er dannelsen af foreningen Tidligere Lyngbyelever, som blev stiftet den 24. marts 1897. Siden skolens start, havde man tilbudt højskoleundervisning, men imidlertid besluttede skolens bestyrelse at opføre en særskilt bygning til højskoleundervisning i løbet af 1897. Årsagen til delingen af skolen, var for det første at der var tragt med plads til begge undannelsetilbud, samt af højskoles elever var noget yngere end landbrugsskolens.

Højskolens og Landbrugsskolens bygninger bruges i dag af Frilandsmuseet.

Bygninger i Hillerød bruges i dag til privatskole.

La Cours foto har fulgt skolens udvikling i 150 år.

Årgang 1897/98, der startede elevforeningen.

Som alle tidligere Aar foranstaltedes der Fastelavnsløjer, idet man slog Katten af Tønden og havde Sækkeløb. Særlig Begejstring vakte en Optræden af nogle af Eleverne som Zigeunere.

Den 6te Marts afholdtes et fornøjeligt Skolebal, og ved Bordet, hvor Tale og Sang afløste hinanden, blev der bl. a. afsunget følgende 2 i Dagens Anledning skrevne Sange:

„Plovstudenten leve!"

6. Marts 1897.

Mel.: Aa kjøre Vatn aa kjøre Ve.

Den Gang som Purk jeg i Skole gik
og skulde mine Lex'er lære,
da vidste lige jeg paa en Prik,
hvad jeg som Voxen vilde være:
Jeg vilde Bogen kaste overbord,
jeg vilde dyrke mine Fædres Jord,
pløje og saa,
meje og slaa,
som Landmand vilde jeg mig nære.

Og jeg blev større, blev confirmer't
og kom til Søholt hos Hr. Sperling;
jeg var nu lykkelig avancer't
fra Skoledreng til Landbrugslærling.
Som saadan gik jeg saa i 4 Aar
og skifted' aarlig om fra Gaard til Gaard,
indtil det gik,
saa at jeg fik
en Plads hos Lund, den gamle Særling.

Ja, Manden tyktes mig meget sær,
thi tænk, han sagde: »Kjære Hansen,
vil Du Dig klare paa Landet her,
og vil Du ej gaa bag af Dansen,
saa maa Du atter tage Bogen op,
paa ny i Skolen ind med Sjæl og Krop.«
Hvad synes I?
Jeg var saa fri
at tro, at Manden var fra Sandsen.

Men alt som Sagen jeg tænkte paa
og Grunde for og mod den henter,
jeg mer' og mer' (saadan kan det gaa
helt anderledes, end man venter)
fik Lyst og Mod at prøve Livet her
paa gamle Lyngby Landboskole, der
samler en stor
Flok ved sit Bord
af unge, vakre Plovstudenter.

Nu er jeg her, bor paa Nummer to,
og spørger I mig da, hvorledes
jeg mig befinder, jeg svarer fro,
at skal et Bal der forberedes,
saa er jeg lutter Kraft og Energi,
men naar jeg høres skal udi Kemi,
hele min Kæk-
hed dunster væk,
mit hele Mod som Avner spredes.

Dog Kammerater! I Aften vi
vil blæse den med samt Fysiken
og Larsens Tegning og Mejeri
og Jordbundslæren, Botaniken
et Stykke Tappenstreg, thi vi har Bal,
og derfor længe, længe leve skal
hver rigtig vendt,
brav Plovstudent,
som dyrker Dansen og Musiken.

Regnskab

for

Aaret 1ste Jan. 1898—1ste Jan. 1899.

Indtægt.	Kr.	Øre
Medlemskontingent 1897 for 112 Medlemmer	240	91
Forskellige Indtægter	31	69
Medlemskontingent 1898 for 193 Medlemmer	452	28
Salg af Aarsskrifter	10	30
	735	18

Udgift.	Kr.	Øre
Trykning og Omsending af Love og Cirkulære	95	13
Trykning og Omsending af 1ste Aarsskrift	121	32
Krans til Kapt. la Cours Kiste	20	50
Avertissementer	4	64
Trykning og Omsending af 2det Aarsskrift	327	26
Trykning og Colorering af Signaturkort*)	113	»
	681	85
Overskud	53	33
	735	18

At ovenstaaende Regnskab er revideret og befundet rigtig, erkendes herved.

L. Raun. **H. Fenger.**

*) Ved Foreningens Dannelse skænkede Kapt. la Cour den Forlagsretten til hans Signaturkort, men da Oplaget var opbrugt, måtte et nyt bringes til Veje.

Mel.: Gossen min bor i Alunda By.

Her bo vi alle ved Lyngby By,
Alo, Alunda, Alundalej! —
Og vi har det jo saa godt som Fugl i Sky.
Alunda, lunda, Alo!

Hvem kan vi sige Tak da for det?
Der bli'r vist nok vor Kaptain en Nr. 1.

Han gi'r os Masser af Theori,
og en Gang imellem faar vi ogsaa fri.

Hr. Rosendal højner vort Niveau,
han fortæller os om Grundtvig og Rousseau.

Skal vi en Aften Have lidt Sjov,
saa maa Kandidaten skaffe os Forlov.

»Feffer« er os saa venlig stemt,
har Skærmydselen med 4de hurtig glemt.

Børup os lærer kende en Krik;
»Pegasus« derinde kendes paa en Prik.

Larsen os skaffer alt, hvad vi bru'er.
Han og Nielsen viser Gymnastik, der du'r.

K. Hansen, ja, og Lunde, Hurra!
Sige, hvilke Planter det er, vi skal ha'e.

Madmo'r og hendes dejlige »Smaa«,
Ikke heller Tak til dem vi glemme maa.

Og naar vi saa en Gang skal herfra,
Alo, Alunda, Alundalej! —
Mindes dem med Tak for alt, hvad de os gav.
Alunda, lunda, Alo!

Foreningens Forlag.

Aarsskrifterne 1897—1900 kan faas ved Henvendelse til Sekretæren, cand. mag. *la Cour*, Lyngby, til en Pris af 50 Øre Stykket eller 1 Kr. 50 Øre, naar alle 4 Aarsskrifter tages.

1898/1903

1. febuar døde forstander Jørgen la Cour, kun 59 år gammel, dog havde han nået at udrette et fantastisk livsværk. Efter la Cours død, blev skolen i 29 år ledet af forstander J.J, Hansen og i 1930'erne blev forstander J. Jensen.
I 1901 sker oprettelsen af de nuværende frilandsmuseum, på området syd for skolens have.

1899

Ved foreningens elevmøde den 16. juli - 1899, afsløredes på Lyngby kirkegård den mindesten, som gamle elever havde ladet sætte på J. C. la Cours grav.

1903

Under elevemødet den 21. juni - 1903, blev statuen af skolens grundlægger og første forstander afsløret i skolens have. Dette mindesmærke af la Cour på en sokkel af bornholms granit, blev rejst af tidligere elever samt henved 200 mænd i forskellige stillinger, fortrinvis med tilknytning til landbrug.

Både landboskole og højskole brugte samme gymnastiksal.

Her er pige eleverene i gymnastiksalen - sommeren 1901

I 1901 sker oprettelsen af det nuværende frilandsmuseum, på omådet syd for skolens have.

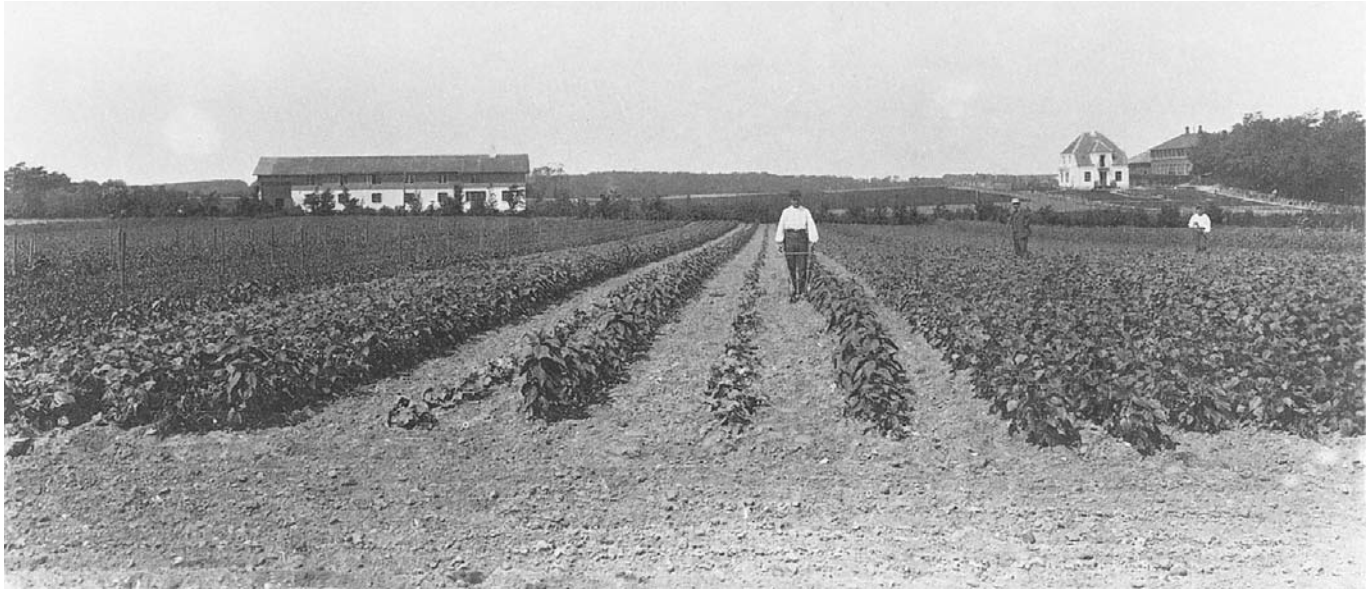

Skolelandbrug 1905

1904/1913

I 1904 lykkedes det JJ. Hansen at jkøbe yderligere 13 ha fra Brede Ladegaard, og samtidig blev så bygget stalde og lade.
I 1913 blev den gamle østfløj revet ned og en ny opført. Den nye fløj rummede værelser til 70 elever, spisesal, køkken med kældere, pigeværelser og forstanderlejlighed og kostede med centralvarme og alle installationer godt og vel 60.000 kr., men det kostede adskillig vanskelighed at skaffe denne sum til veje.

FORENINGEN
LYNGBY ELEVER.

November 1910.

Til Medlemmerne!

I 1908 blev der truffet den Aftale med Redaktionen af Ugebladet „Vort Landbrug", at Medlemmer af Foreningen Lyngby Elever kan faa Bladet for 3 Kroner aarlig, hvilket er halv Pris. De Medlemmer, der herefter ønsker at holde Bladet, bedes bestille det hos Assistent *J. C. Larsen*, Villa Ove, Lyngby.

Betalingen erlægges aarsvis forud og tages ved Postopkrævning, der udsendes omkring 1. December.

Fejl ved Omdelingen af Bladet maa meldes til det Posthus, der leverer Bladet.

Bopælsforandringer bedes ligeledes meddelt Poststedet.

Holdere, som ikke ønsker Bladet mere, opfordres indtrængende til *direkte* og *før Udgangen af November* at meddele dette skriftlig til Assistent *Larsen* i Stedet for blot at lade Postopkrævningen gaa tilbage med Paategning: „Modtagelsen nægtet".

Bopælsforandringer bedes af Hensyn til Medlemsfortegnelsen og Udsendelsen af Aarskiftet meddelt ***inden 1. November 1911*** *til Foreningens Sekretær, Lærer Chr. Hauch, Grundtvigs Højskole, Lyngby, der ligeledes med Tak modtager alle Meddelelser, som skønnes at høre hjemme i Aarsskriftet.*

Generalforsamlingen afholdes i Forbindelse med offentligt Møde med Foredrag paa Højskolen Lørdag d. 4. Februar 1911, Kl. 3.

Ældre Aarbøger.

Medlemmernes Opmærksomhed henledes paa, at ældre Aargange af Foreningens Aarbøger ved Henvendelse til Sekretæren kan faas til 50 Øre pr. Ekspl. + Porto.

„Vort Landbrug".

Det bringes i Erindring, at Medlemmer af Elevforeningen kan abonnere paa „Vort Landbrug" til en nedsat Pris af 5,50 Kr. pr. Halvaar. Abonnementsprisen gennem Postvæsenet er 14 Kr. aarlig. Medlemmer, der kunde ønske at abonnere paa Bladet, bedes sende deres Bestilling til Elevforeningens Sekretær, der saa lader den gaa videre til „Vort Landbrug"s Ekspedition; her ordnes Forsendelsen og foretages Opkrævning af Abonnement.

1913

Efter en om- og tilbygning, havde landbrugsskolen nu plads til at have 140 elever boende, men i en årrække oversteg tilmeldingerne dettet antal.

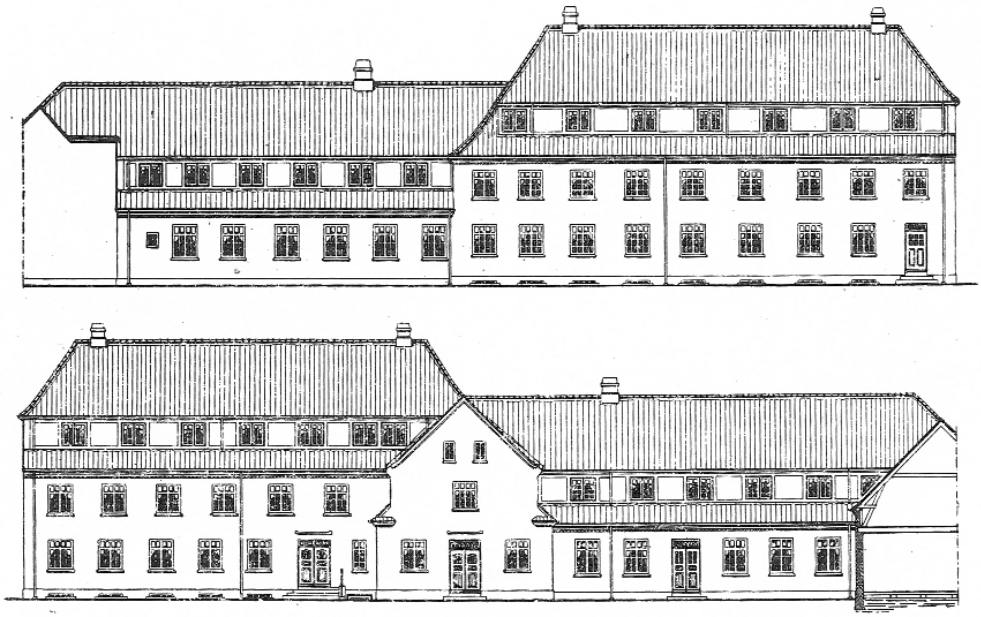

Den nye Bygning paa Landboskolen.
Øverst: Façaden mod Haven.
Nederst: Façaden mod Gaarden; midt for ses Gavlen af Spisestuefløjen.

Plan af Landboskolen, som den var indrettet i 1920'erne og 1930'erne.

1. Sydfløjens vestibule.
2. Nimånedersklassens skolestue.
3. Bibliotek og bogudsalg.
4. Læsestue.
5-10. Forstanderlejlighed.
5. Kontor.
6. Havestue.
7. Dagligstue.
8. Spisestue.
9. Soveværelser.
10. Bad og WC.
11. Skolens køkken.
12. Spisekamre og forrådsrum.
13. Tilberedningsrum.
14. Spisesal.
15. Pigekamre.
16. Karlekamre.
17. Baderum.
18. Oplagsrum.
19. Vaskerum.
20. Røgterkammer.
21. Vestfløjens vestibule.
22. Seksmånedersklassens skolestue.
23. Fysiklokale.
24. Kemilokaler.
25. Klasseværelse.
26. Elevværelse.
27. Lærerlejlighed.
28. Stald- og ladebygning.

Tegning af Ulla Skaarup.

1915

Skolerne og deres omgivelser, under 1. verdenskrig.

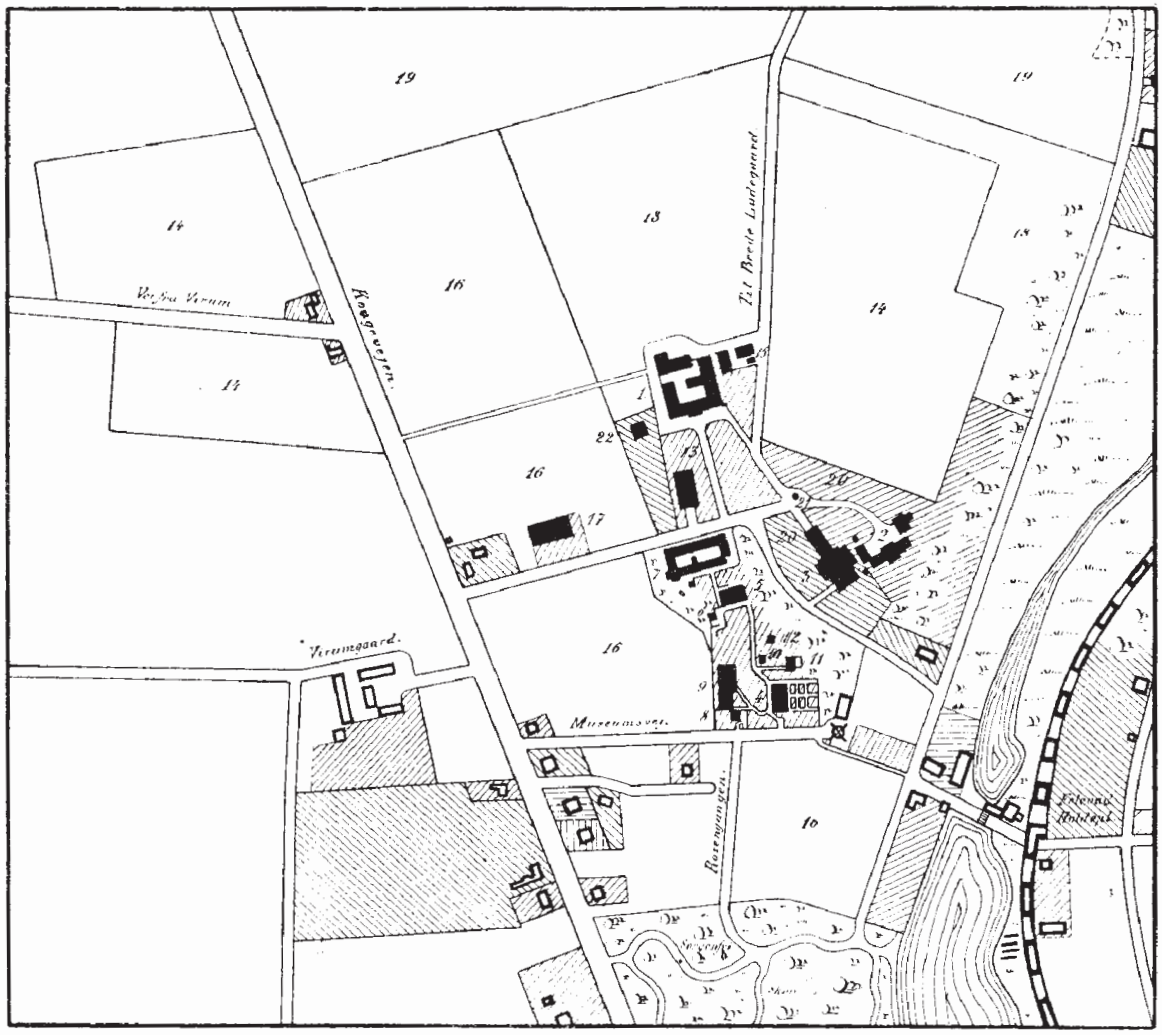

1 Landboskolen.
2. Grundtvigs Højskole.
3. Landbrugsmuseet.
4. Ostenfeld-Gaarden.
5. Hallandsstuen.
6. Lofthuset.
7. Næsgaardene.
8. Islandssamlingen.
9. Magasinbygningen.
10. Badstuen.
11. Færøstuen.
12. Fiskerbod.
13. Maskinhallen.
14. Statens Forsøgsmarker.
15. Forsøgsstationens Lader.
16. Fællesforeningens Forsøgsmarker.
17. Fællesforeningens Bygning.
18. Landboskolens Mark.
19. Brede Ladegaards Mark.
20. Forsøgs-Frugthave.
21. J. C. la Cours Statue.
22. „Elmebakken".

1914-18

Skolen under 1. Verdenskrig
Første verdenskrig bragte en særegen epoke ind i landbrugsskolens historie. Ved sikringsstyrelsens indkaldelse i august 1914 blev der brug for et feltlazaret i Københavns nordligste omegn, og da en del af skolen fandtes velegnet til formålet, indrettedes den til lazaret, elever var der alligevel få af i den periode. I alt 10 måneder kom Røde Kors-flaget til at veje over landboskolen – indtil den 15. juni – 1915.

Trods krigen gik skolearbejdet ret uforstyrret sin gang i de fem år, skønt man ved krigens udbud havde frygtet, at der ikke kunne holdes skole under krigen. På andre måder skabte krigen forandringer: Siden skolens start havde der ellers hidtil været mange gæster fra hele verden – men dette stoppede helt under krigen. Der kom dog enkelte besøgende fra Norge og Sverige.

1915

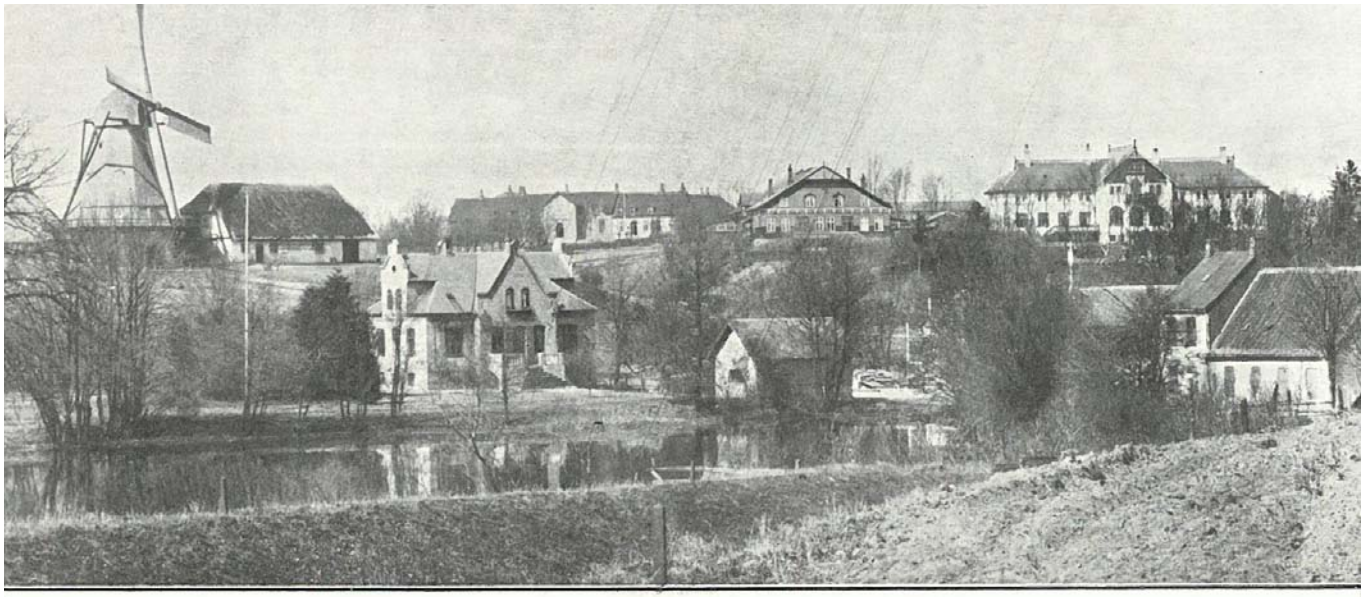

LANDBOSKOLEN MED OMGIVELSER AAR 1900.

Elev på Lyngby Landbrugsskole 1915

af Valdemar T. Møller
årgang 1914/15

Efter at have været elev på en vestjydsk herregård i to år, mødte jeg først i november 1914 på landbrugsskolen i Lyngby, hvor jeg blev venlig modtaget af forstanderen Jens Jørgen Hansen, af eleverne, når han ikke var i nærheden, altid benævnt «Jens Jørgen«.

Jeg fik anvist mit værelse i en kvist i skolens ældste del, et hyggeligt lille værelse, hvor jeg befandt mig godt.

Næste morgen begyndte undervisningen, det var lidt strengt i begyndelsen, at sidde stille på en stol, når man var vant til at tumle sig i det fri, men efterhånden vænnede man sig til det.

Vi havde nogle ualmindelig dygtige og flinke lærere, der fremlagde stoffet på en let og forståelig måde.

Forstanderen selv tog sig af matematik og regning, i hvilke fag, han absolut var en kapacitet. Han kunne bogstavelig talt løse en ligning med flere ubekendte i hovedet.

Så havde vi i fysik og kemi J. Jensen, der ikke var mindre dygtig i sit fag. Han havde en hel fantastisk evne, til at holde disciplin i timerne. Han kunne i få ord skære en lidt uforskammet elev ned, så denne blev til grin for hele klassen. Jeg husker således en stor mands søn, der mente, at han kunne tage sig friheder, blev sat på plads med ordene: Tror De at denne skole kun er beregnet for fine folks uopdragne børn, så tager De mægtig fejl.

Vi fik i hans timer lov til, at lave små forsøg. Det udløste i en time et mægtigt brag, medens glasstumperne røg om ørerne på os, og en mægtig plamage sås på loftet. «Hvad pokker er det I laver«? Brølede Jensen. De to opfindere var ikke selv klare herover og Jensen fik efterhånden opsnuset, hvad de havde blandet sammen af kemikalier. Det viste sig, at de, uden selv at være klar herover, havde fremstillet nitroglycerin. Nå, alt endte fredeligt, enhver opfinder kan jo tage fejl.

En anden meget dygtig og flink lærer var Søren Holm, han havde dog en vis mangel på evne til at holde styr på et par fyre, der gerne ville lave ballade i timerne, men så en dag faldt hammeren. Disse to fyre havde i et frikvarter taget et (skelet)- hoved af skolens hesteskelet og anbragt dette på katederet iført Holms hat, og med en cigar mellem tænderne. Holm sendte bud efter Jens Jørgen, og viste denne den noget makabre udstilling.

De to syndere fik en mægtig overhaling med løfte om bortvisning fra skolen, hvis de ikke i fremtiden opførte sig ordentligt. Den ene af dem blev forøvrigt senere bortvist.

Selvfølgelig vil der altid, mellem så mange unge mennesker findes uheldige elementer, men disse havde ingen opbakning blandt os andre, der var kommet for at lære noget.

Af andre lærere havde vi K. Hansen, og I.C.Larsen, men hvad disse underviste i kan jeg ikke huske, men de var dygtige og flinke.

Så havde vi, som noget helt ekstra, den gamle flinke forstander for den nærliggende højskole Rosendal, han underviste i noget, jeg nærmest vil kalde kultur. Han var svært hyggelig og interessant at høre. Fortalte bl.a. om gamle tider o.s.v. Men undervisningen vi fik, vil nok af nutidens motoriserede unge landmænd, karakteriseres som noget gammeldags. Disse har ikke, som vi andre, vadet rundt i et par jord- og lerbefængte træskostøvler på en herregårds udstrakte marker, men siddet varmt påklædt på en traktor, med ploven efter sig. Men, som min gamle far engang sagde, det er godt at have båret åg i sine unge år.

Vi havde jo ikke, som nutidens elever, så mange interessante oplevelser med rejser o.s.v. Men vi kedede os ikke, vi hørte gode foredrag af kendte personer, også en enkelt gang optræden af forskellige kunstnere.

Ofte havde vi diskussionsmøder os elever imellem, hvor bølgerne kunne gå højt, især når nogle fremsatte socialistiske meninger. Vi fik trods den af krigen medførte mangel på meget, en god og veltillavet kost. Vi spiste ved lange borde i spisesalen. Jeg havde den ære under hele mit ophold, at have plads ved forstanderens højre side. Vi var alle glade for vor skole og vore lærere, men ikke destomindre kunne der forefalde små episoder, her skal jeg fortælle om en.

Forstanderen holdt strengt på, at vi skulle være i seng kl. 22. Tog vi til København en gang imellem, hvad flere af os gjorde, skulle vi meddele forstanderen, hvis vi af en eller anden grund, ikke kunne nå det tidlige aftentog, så skulle han nok lukke os ind når vi kom.

Nogle af kammeraterne havde fundet på en forholdsvis sikker måde at narre Jens Jørgen på. Når de var for sent på den, entrede de over skolens, ved enden af gårdspladsen, værende to meter høje plankeværk. Populært kaldet, at planke den. Uden egen skyld blev jeg en mørk nat indblandet i et sådant eksperiment. Jeg havde været i København hos noget familie, og kom for sent til det tidlige aftentog. Da jeg nåede Lyngby, og begyndte at vandre op imod skolen, kom jeg til at følges med to kammerater, der ikke var helt sikre på benene. De havde ikke fået lov til at være ude, men var sikre på, at de nok skulle klare paragrafferne, ved at planke den. Vi kom til plankeværket, og ved min hjælp kom de begge op at ride på dette, men i stedet for at være stille, skræppede de op som to skader. Hold da kæft, hviskede jeg til dem, i vækker jo hele skolen. I det samme lød Jens Jørgens stemme: Vil de herrer på plankeværket komme herned til mig, så skal vi senere tales ved. Og henvendt til plankeværket: Er der flere derovre. Da hverken plankeværket eller jeg svarede, hørte jeg ham bugsere de to syndere over gården og hørte ham sige, nu må i hellere komme i seng, i morgen tales vi ved.

Da kysten tilsyneladende var klar, entrede jeg som en kat over det famøse plankeværk, og sov et par minutter efter den forholdsvis uskyldiges sunde søvn.

Så kom afslutningen på mit ophold på skolen.

Jeg havde om sommeren været på session i Holstebro, og jeg var taget til dragon, men trak til min ærgelse frinummer, dette var på grund af krigen ophævet, jeg skulle møde trediedagen efter, og iklædes i Viborg, derefter skulle jeg aftjene min værnepligt i Randers.

Men jeg var glad for mit ophold på Lyngby Landbrugsskole, og mindes tiden med glæde og taknemmelighed.

1917

Ved skolens 50 års jubilæum, havde 4,474 elever aflsuttet en uddannelse på Lyngby Landboskole. Samme år blev elevforeningen delt i to: Højskolen og landboskolen.

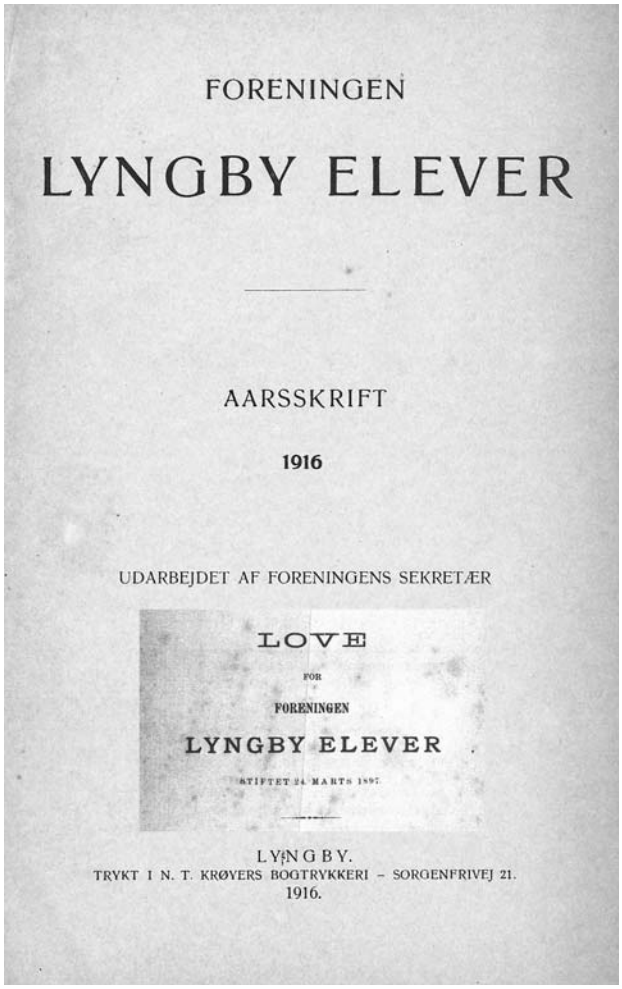

FORENINGEN

LYNGBY ELEVER

AARSSKRIFT

1916

UDARBEJDET AF FORENINGENS SEKRETÆR

LOVE

FOR

FORENINGEN

LYNGBY ELEVER

STIFTET 24 MARTS 1897

LYNGBY.
TRYKT I N. T. KRØYERS BOGTRYKKERI – SORGENFRIVEJ 21.
1916.

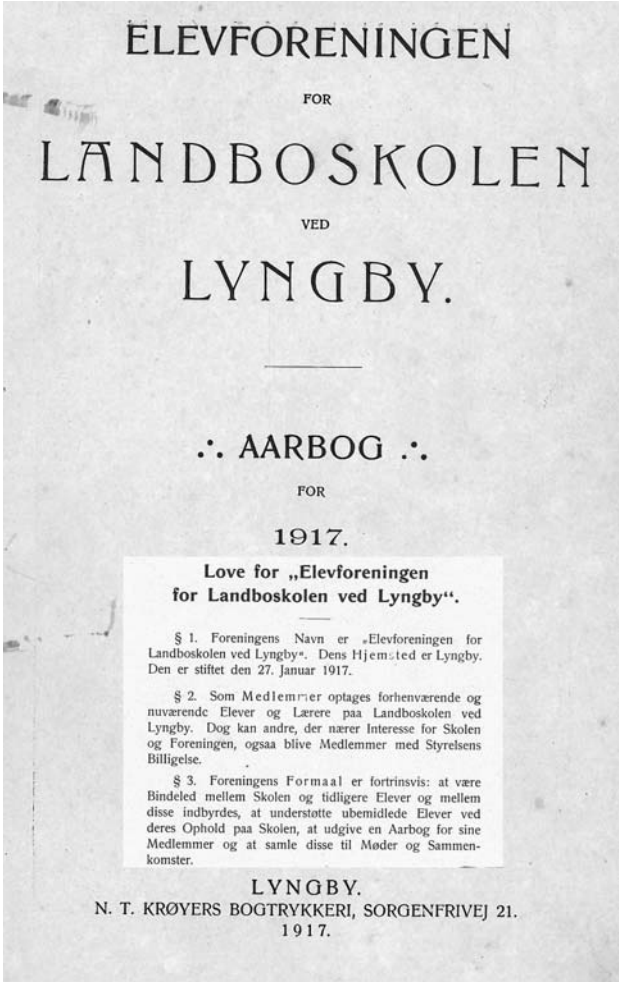

ELEVFORENINGEN

FOR

LANDBOSKOLEN

VED

LYNGBY.

∴ AARBOG ∴

FOR

1917.

Love for „Elevforeningen for Landboskolen ved Lyngby".

§ 1. Foreningens Navn er „Elevforeningen for Landboskolen ved Lyngby". Dens Hjemsted er Lyngby. Den er stiftet den 27. Januar 1917.

§ 2. Som Medlemmer optages forhenværende og nuværende Elever og Lærere paa Landboskolen ved Lyngby. Dog kan andre, der nærer Interesse for Skolen og Foreningen, ogsaa blive Medlemmer med Styrelsens Billigelse.

§ 3. Foreningens Formaal er fortrinsvis: at være Bindeled mellem Skolen og tidligere Elever og mellem disse indbyrdes, at understøtte ubemidlede Elever ved deres Ophold paa Skolen, at udgive en Aarbog for sine Medlemmer og at samle disse til Møder og Sammenkomster.

LYNGBY.
N. T. KRØYERS BOGTRYKKERI, SORGENFRIVEJ 21.
1917.

Love for „Elevforeningen for Landboskolen ved Lyngby".

§ 1. Foreningens Navn er „Elevforeningen for Landboskolen ved Lyngby". Dens Hjemsted er Lyngby. Den er stiftet den 27. Januar 1917.

§ 2. Som Medlemmer optages forhenværende og nuværende Elever og Lærere paa Landboskolen ved Lyngby. Dog kan andre, der nærer Interesse for Skolen og Foreningen, ogsaa blive Medlemmer med Styrelsens Billigelse.

§ 3. Foreningens Formaal er fortrinsvis: at være Bindeled mellem Skolen og tidligere Elever og mellem disse indbyrdes, at understøtte ubemidlede Elever ved deres Ophold paa Skolen, at udgive en Aarbog for sine Medlemmer og at samle disse til Møder og Sammenkomster.

Den gamle og den ny Forening.

Foreningen „Lyngby Elever"s Virksomhed i 1916—17. indtil Generalforsamlingen den 27. Januar 1917.

Efter derom modtagne Andragender bevilgede Foreningen nedennævnte Elever den vedføjede Pengehjælp til Ophold paa Skolerne i Vinteren 1916—17.

Paa Landboskolen:

Ejnar Hansen	35 Kr.
Aksel Hansen	35 —
L. Korsholm	35 —
Hans Skovrup	35 —
S. Møller	50 —
P. B. Friis	50 —
Aage H. Werge	50 —
J. P. Holm Pedersen	50 —
Anders Wullum	50 —

Paa Højskolen:

Carl Kock	50 Kr.
Hans Kock	50 —
Rasmus Haun	30 —
Andreas Sørensen	30 —

Desuden har Foreningen givet Mejerist C. E. Hansen 50 Kr. til Videreuddannelse paa Dalum Mælkeriskole.

Lørdagen den 27. Jan. Kl. 1 holdt Styrelsen Møde hos Statskonsulent K. Hansen. Foruden Formanden havde følgende Styrelsesmedlemmer givet Møde: Oluf Larsen, Jul Jensen, Alfr. Møller, Johanne Kirk, Anna Christensen, P. Hansen og Sekretæren.

Efter at Kassereren, der ogsaa var til Stede, havde gjort Rede for sidste Aars Regnskab, gik man over til at drøfte Spørgsmaalet om Foreningens Opløsning. Styrelsen havde ved forrige Generalforsamling forpligtet sig til at tage denne Sag under Overvejelse (se Aarsskriftet 1916 Side 8). Drøftelsen endte med, at man vedtog at fremlægge for Generalforsamlingen Forslag til Foreningens Opløsning. Herfor stemte Oluf Larsen, Alfr. Møller, Johanne Kirk, Anna Christensen og Salomon Nielsen. Formanden og P. Hansen stemte imod, medens Juul Jensen undlod at stemme.

Paa Generalforsamlingen, der afholdtes paa Landboskolen, aflagde Formanden Beretning om Foreningens Virksomhed i det forløbne Aar, hvorefter Kasseren gjorde Rede for Regnskabet, der enstemmig godkendtes.

Inden man rørte ved Spørgsmaalet om Foreningens Fremtidsskæbne, var der Valg. I Stedet for Højskolelærer Chr. Hauch, der gik af efter Tur, valgtes som Repræsentant for ældre Aargange Gaardejer Chr. Larsen, Dommergaard, Ballerup. Ved Lodtrækning sejrede Forpagter H. J. P. Hansen, Selvagergaard, Kvandløse, Holbæk, som var valgt af Landboskolens Elever.

Efter Valget forelagde Formanden Styrelsens Forslag om Foreningens Opløsning. Det gjorde ham ondt at skulle gøre dette; men han saa ingen Vej uden om. Han havde været noget i Tvivl om, hvorledes en eventuel Opløsning kunde iværksættes, da Foreningens Love ingen Bestemmelse indeholdt herom, men han var kommen til det Resultat, at en Opløsning af Foreningen ikke kunde behandles paa samme Maade som en Lovændring, og man behøvede derfor ikke at følge den ved Foreningens Lovændringer almindelige Praksis at lade Generalforsamlingsbeslutningen stadfæste ved skriftlig Afstemning blandt samtlige Medlemmer, saa meget mindre, som det var Medlemmerne bekendt, at Spørgsmaalet om Foreningens Opløsning skulde fremdrages ved denne Generalforsam-

ling, der derfor maatte anses for at have Myndighed til at træffe Afgørelse her.

Der førtes herefter en kort Forhandling om, hvorvidt det var lovligt at opløse Foreningen paa den af Formanden foreslaaede Maade.

Ved den paafølgende Afstemning vedtoges det med 82 Stemmer mod 7 at opløse Foreningen „Lyngby Elever" og dele dens Formue mellem to nye Foreninger, saaledes som der er gjort Rede for det i Forbindelse med Oversigten over Foreningens afsluttende Regnskab.

Kl. 3, inden Generalforsamlingen, havde Forstander H. A. Rosendal holdt Foredrag om den engelske Statsmand Lloyd George, og om Aftenen var der Sang og Musik i Højskolens Foredragssal.

Elevforeningen for Landboskolen ved Lyngby.

Umiddelbart efter Generalforsamlingen stiftedes 2 nye Foreninger nemlig „Grundtvigs Højskoles Elevforening" og „Elevforeningen for Landboskolen ved Lyngby". For sidstnævnte Forening vedtoges de Love, som i August blev udsendt til de af den gamle Forenings Medlemmer, der har været Elever paa Landboskolen. Der valgtes i Henhold til disse Love en Bestyrelse, der bestaar af følgende 9 Medlemmer:

Statskonsulent K. Hansen, Lyngby.
Gaardejer R. Kjeldsholm, Farum.
Inspektør H. Sahlertz, Lyngby.
Forvalter H. Billeskov Jansen, Ringsted Kloster, Ringsted.
Søren Finnemann, Sønderjylland.
Forpagter P. Hansen, Selvagergaard, Kvandløse, Holbæk.
Løitnant P. M. Kock, København.
Forpagter M. Melchior, Henriksholm, Vedbæk.
Landbrugslærer J. Jensen, Lyngby.

Til Revisorer valgtes Proprietær Grut-Hansen, Kollekolle, og Forsøgsleder J. C. Larsen, Virumgaard. Ved et senere afholdt Styrelsesmøde valgtes Statskonsulent K.

Hansen til Formand, Inspektør H. Sahlertz til Næstformand og Landbrugslærer J. Jensen til Sekretær og Kasserer.

Det vedtoges ved Styrelsesmødet at sende alle dem af den gamle Forenings Medlemmer, der havde været Elever paa Landboskolen, dels et Eksemplar af den nye Forenings Love og dels en trykt Redegørelse for den gamle Forenings Opløsning med Meddelelse om, at man betragtede Vedkommende som Medlem af den nye Forening, saafremt der ikke inden en nærmere fastsat Tidsfrist over for Foreningens Sekretær gjordes Indsigelse derimod.

Ligeledes vedtoges det at udsende en tilsvarende Redegørelse bilagt med et Eksemplar af den nye Forenings Love og med Opfordring til at indmelde sig i den nye Forening til saa mange af de af Landboskolens tidligere Elever, der ikke var Medlemmer af den gamle Forening, som man kunde skaffe Adresser paa.

Disse Tryksager udsendtes i August Maaned med det glædelige Resultat, at der kun var ganske enkelte af den gamle Forenings Medlemmer, der ikke ønskede at være med i den nye Forening, medens adskillige, der ikke tidligere havde været Medlemmer af Elevforeningen, nu indmeldte sig.

Endelig vedtoges det ved samme Lejlighed at lade Foreningens første Aarbog væsentlig bestaa af et Jubilæumsskrift for Landboskolen, der den 1. November 1917 havde bestaaet i 50 Aar.

Elevbesøg i de første 50 år

Elevbesøget paa Landboskolen i de 50 Aar.

Skoleaar	Elever ialt	Kobenhavns Amt	Frederiksborg Amt	Holbæk Amt	Sorø Amt	Præstø Amt	Maribo Amt	Bornholms Amt	Odense Amt	Svendborg Amt	Vejle Amt	Aarhus Amt	Randers Amt	Aalborg Amt	Hjørring Amt	Thisted Amt	Viborg Amt	Ringkøbing Amt	Ribe Amt	Island	Færoerne	Sønderjylland	Udlandet	De vestindiske Øer	Elever paa 10 à 9 Maaneders Afdelingen. (se Teksten)
1867–68	25	16	2	1	1					1		1	3												
1868–69	56	27	7	1	3	3	3	1		1		4	3	1		1						1			31
1869–70	70	24	15	1	1	2	3		3	3	1	2	6	1	5				1			2			28
1870–71	68	14	9	2	5	3	2	5	1			4	2	1	1	1	1					5	2		44
1871–72	74	21	14	4	5		6	1	2	4	1	4	16	2				1				3			42
1872–73	83	29	19	2	2	1	3	1	3	1		7	4		2	3	2					2	2		45
1873–74	106	30	26	1	3	5	2	4		4	3	5	8	2		1	2	3	1			3	2	1	49
1874–75	107	24	16	2	1	2	5	1	3	4	5	10	17		4	2	1	2	1			6		1	54
1875–76	124	12	17	4	1	8	10	10	2	12	3	7	4	3	4	6	2	3	3		1	10	2		60
1876–77	132	18	10	2	3	4	8	14	4	5	3	7	10	4	5	3	2	2	8			20			60
1877–78	105	15	13	1	5	2	6	10	2	3	3	7	8	2		2	4	5	1		1	15			62
1878–79	100	18	5	3	3	5	6	9	4	4	4	8	8	4	1		5	1	1			9	2		46
1879–80	111	17	8	3	2	7	3	2	7	6	10	11	3	6	5	4	1	1	4			7	4		50
1880–81	89	11	5	1	4	6	3	8	1	1	3	13	3	3	3	5	3		2			14			57
1881–82	96	11	9	1	2	6	3	10	4	3	8	11	3	4	2	4	4		1		1	8	1		47
1882–83	106	25	11	2		4	1	7	3	3	4	12	9	3	3	2	5	4	4			3	1		53
1883–84	100	21	14	3		14	4	7	2	4	2	6	8	1	3	2	2	1	1		1	3	1		48
1884–85	92	19	14	4	1	4	6	7	3		1	4	4		2	4	3	4	7			4	1		51
1885–86	66	16	7	1		6	6	3		2	3		3	1		2	2	8	3		1	1	1		37
1886–87	48	5	11	5	1	1	5	1	1		2		1	1	2		4	7			1				31
1887–88	51	8	9	1	1	2	3	3	4	2	1		4	2		1	1	6	2				1		25
1888–89	29	4	2		2	1	1	6		2			3		2		3	3							11
1889–90	83	14	13	1	4	8	1	3	2	6	1	3	6	6	1		2	2				9	1		20
1890–91	90	15	17	4	1	5	8	4	3	1	1	3	7	3	5	1	2	1	3			6			16
1891–92	94	20	16	2	6	3	9	6	3	2	7	1	2	2	6	4	2		1			1		1	21
1892–93	97	16	22	4	4	10	2	4		2	6	3	2		8		4	1	2			6		1	25
1893–94	79	13	10	8	2	5	3	1	1	1	3	3	2	1	9	1	4	1	2			8	1		19
1894–95	90	25	11	5	2	1	4	6		2	4	6	2	5	4			3	1			8	1		26
1895–96	63	12	6	2	4	1	1	5		5	5		5	3	3	1	3	2	2			3			20
1896–97	74	19	4	4	2	3	4	1	3	5	2	1	1	8	3		1	3				9	1		23
1897–98	56	12	4	4	4	2	5	2	2			4	2		2	1		3				9			24
1898–99	67	18	7	2	4		5	2		1	3	4	3	1	4	4	2	1	1			5			22
1899-1900	77	13	5	6	3	2	7	5	4	2	8	1	2	1	1	2	2	2				9	2		26
1900–01	56	4	4	2	3	4	5	2	1	3	1	5	1	7	2	4	2	1	1			3	1		17
1901–02	63	7	7	2	3	3	8	4	1	2	2	7	3	4	1	2	3		2				2		23
1902–03	67	10	5	3	5	3	5	1		2	4	3	4	6	2	2	2	4				3	3		30
1903–04	81	5	8	5	7	4	8	3		2	5	4	4	6	3	3	6	1	3		1	3			19
1904–05	69	4	6	5	5	3	5		3	3	3	4	1	13	2	3		1	1			7			27
1905–06	86	13	7	5	4	7	9	1		4		7	4	6	3	1	2	3				4	6		31
1906–07	88	17	9	3	4	11	6		1	3	2	7	2	4	5	1	3	4	1			4	1		36
1907–08	110	18	8	2	6	8	4	4	5	4	4	8	2	6	5	5	3	3	1			11	3		33
1908–09	99	11	11	6	6	7	9	2	5	5	4	8		8	3	3		4	3			1	3		45
1909–10	110	22	3	6	5	11	4	1	3	3	3	6	3	9	8	3	1	4	2			4	9		49
1910–11	134	24	5	3	10	8	10	4	4	3	4	11	2	15	6	3	2	8	2		1	8	1		47
1911–12	147	16	15	10	4	16	12		7	2	11	11	7	10	5	4	3	5	2			2	5		52
1912–13	148	24	14	8	11	8	14	2	2	5	4	9	4	11	5	10	4	1	3			8	1		57
1913–14	150	23	9	12	7	16	12	1	8	7	4	3	3	7	6	5	5	5	4	2		7	4		/50
1914–15	66	19	3	4	6	5	5	1	1	2		3	2	4	6		1	1				1	2		29
1915–16	160	27	19	12	8	11	16	7	4	4	7	3	10	7	7	4	5	3	5				1		48
1916–17	132	29	7	7	8	8	6	5	5	6	7	6	4	8	7	4	2	3				10			57
	4474	835	498	182	184	259	276	187	117	152	162	257	220	202	166	114	113	121	82	2	8	265	68	4	

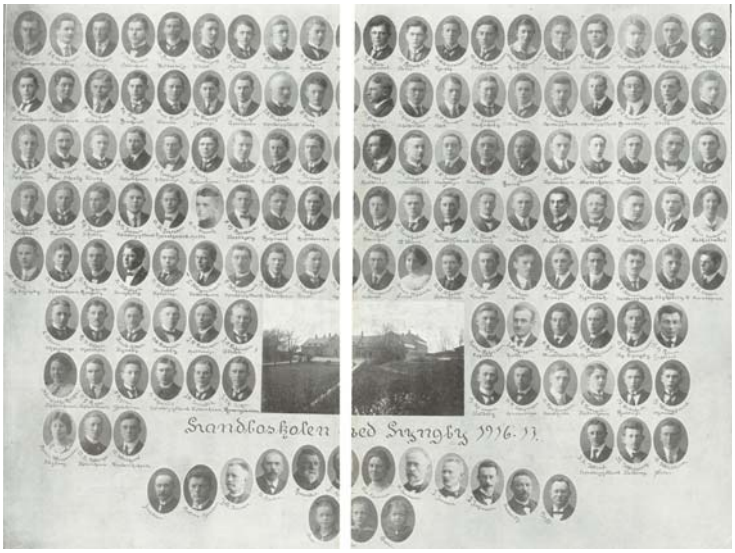

Årgang 1916/17 startede ny forening.

1918

I tiden efter 1. verdenskrig og frem til 1957 tilbød landboskolen alle elver et 6-dages maskinkursus på teknologisk institut i København. Den teoretiske bygge- og maskinundervisning foregik stadig hjemme i Lyngby.

Skema
for Elever fra Lyngby Landboskole
8.–13. Januar 1923.

Hold A.

Kl. 8⁴⁵–12.

Hold.	Mandag	Tirsdag	Onsdag	Torsdag	Fredag	Lørdag
I	SB	Gø	Ra	LT	ST	SS
II	Gø	Ra	LT	ST	SS	SB
III	Ra	LT	ST	SS	SB	Gø
IV	LT	ST	SS	SB	Gø	Ra
V	ST	SS	SB	Gø	Ra	LT
VI	SS	SB	Gø	Ra	LT	ST

Kl. 1–4.

I	MT	PM	RM	BM	DL	EM
II	PM	RM	BM	DL	EM	MT
III	RM	BM	DL	EM	MT	PM
IV	BM	DL	EM	MT	PM	RM
V	DL	EM	MT	PM	RM	BM
VI	EM	MT	PM	RM	BM	DL

SB Selvbindere
Gø Gødningsspredere, Valsemølle, Kværn, Radrenser, Harve, Plov m. m.
Ra Radsaamaskiner, Bredsaamaskine
LT Smaa Tærskeværker og Halmpresse
ST Stort Tærskeværk og Halmpresse
SS Selvaflægger, Slaamaskine, Kartoffellæggere, Vitriol- os Bordeauxvædskespredere

MT Motortraktorer
PM Petroleumsmotorer
RM Raaoliemotorer
BM Benzinmotorer
DL Damplokomobil
EM Elektromotorer

Hele Flokken deltes først i 2 Hold, A og B, og hvert af disse igen i 6 Hold, I—VI, paa 9 à 10 Mand. Hold A har altsaa været ved Arbejdsmaskiner om Formiddagen og Kraftmaskiner om Eftermiddagen. For Hold B har Fordelingen været omvendt.

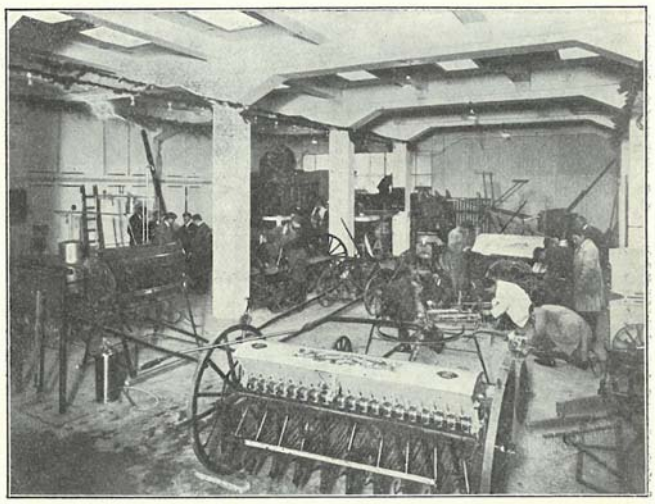

Øvelser med Saamaskiner, Damptærskeværk, Halmpresse, Kværne m. m.

TI - som instituttet kaldes i daglig tale bliver oprettet 7. september 1906 på foranledning af Industriforeningen i København Fællesrepræsentationen for Dansk Industri og Håndværk. Instituttets hovedopgaver er at beskæftige sig med ERHVERVSFREMME, hvilket i praksis vil sige at være oplysende og rådgivende for ALLE erhverv - landbruget inklusive. Instituttet samarbejder nært med Polyteknisk Læreanstalt, Konstruktørskolerne og Maskinistskolerne.

Lyngby elever øver maskinkursus på teknologisk institut i København.
Fotos er taget fra elevbogen 1925-1927

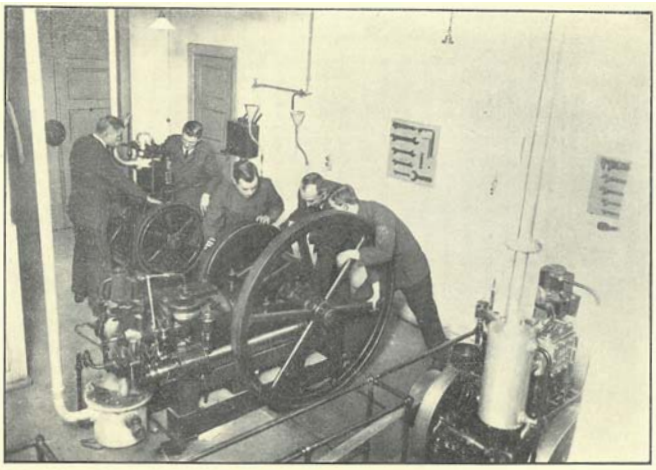

Øvelser med Petroleumsmotorer.

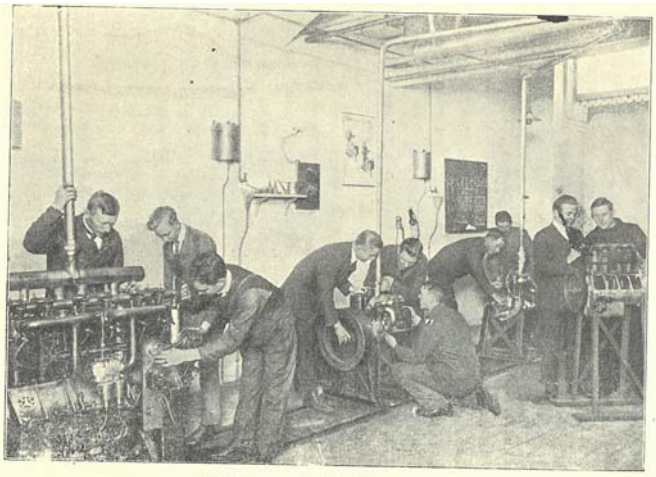

Øvelser med Benzinmotorer.

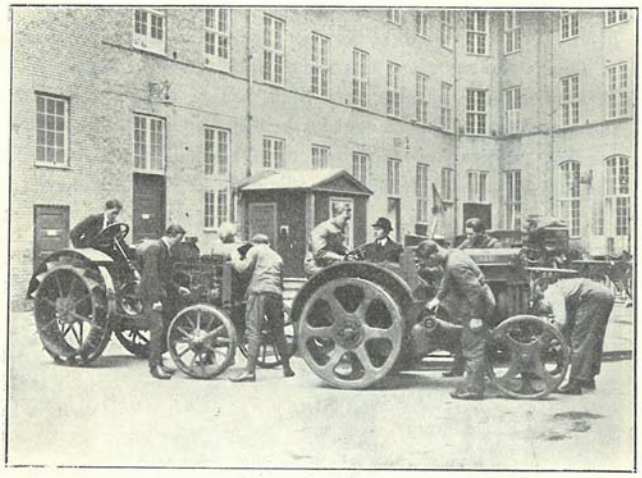

Øvelser med Traktorer.

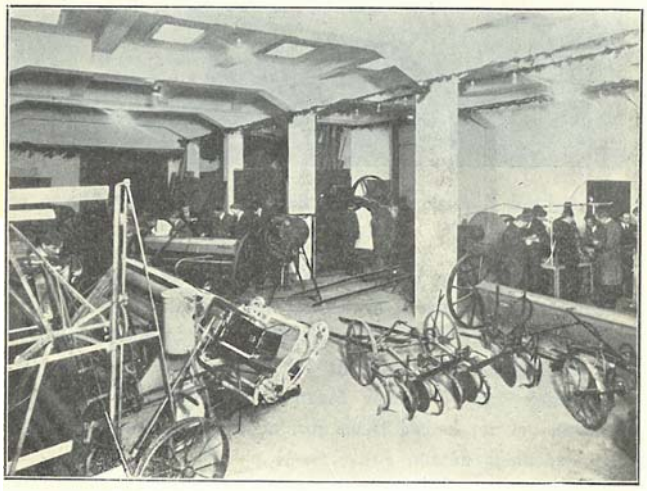

Øvelser i den overdækkede Gaard med Selvbindere, Lokomobil, Malkemaskiner m. m.

REGNSKABS-OVERSIGT

for

Elevforeningen for Landboskolen ved Lyngby

i Tiden fra 1. Juli 1925—30. Juni 1926.

INDTÆGT:		
Kassebeholdning 12/7 1925	Kr.	2,367,08
1 Medlemsbidrag a 3 Kr. for 1923—24	„	3,00
24 do. a 3 „ „ 1924—25	„	72,00
2 do. a 1½ „ „ 1924—25	„	3,00
Portogodtgørelse a 60 Øre for 5 Medlemmer i 1924—25	„	3,00
915 Medlemsbidrag a 3 Kr. for 1925—26	„	2,745,00
14 do. a 1½ „ „ 1925—26	„	21,00
Portogodtgørelse a 70 Øre for 883 Medlemmer i 1925—26	„	618,10
50 Ukrudshæfter a 35 Øre	„	17,50
Indvundne Renter	„	74,67
Balance	Kr.	5,924,35

UDGIFT:		
Trykning af Aarbog for 1926	Kr.	1,200,00
Honorar for Artikler til Aarbogen	„	270,00
Clichéer til Aarbogen	„	86,89
Porto til Udsendelse af Aarbogen samt Konvolutter og Postopkrævningsblanketter	„	751,15
Medhjælp ved Udsendelse af Aarbogen	„	100,00
Kontorartikler, Stempler m. v.	„	11,75
Fragt	„	10,00
Honorar til Foredragsholdere ved Elevmødet	„	140,00
Udgift til Filmsapparat og Forevisning af Film ved Elevmødet	„	50,00
Tryksager i Anledning af Elevmødet	„	29,00
Udgifter i Anledning af Udflugten til Sverige	„	24,12
Rejsegodtgørelse til Styrelsesmedlemmer	„	64,90
Sekretær- og Kassererhonorar	„	200,00
	Kr.	2,937,81
Kassebeholdning	„	2,986,54
Balance	Kr.	5,924,35

Regnskabet gennemgaaet. Udgifterne overensstemmende med vedlagte Bilag, Sammentællingen rigtig. Kassebeholdningens Tilstedeværelse konstateret.

Lyngby, d. 18. Juli 1926.

S. Holm. Niels Nielsen.

1935

Højskoleafdelingen bliver solgt til Frilandsmuseet og flytter til Hillerød.
Elevforeningen køber skolen der herefter bliver til selvejende institution.

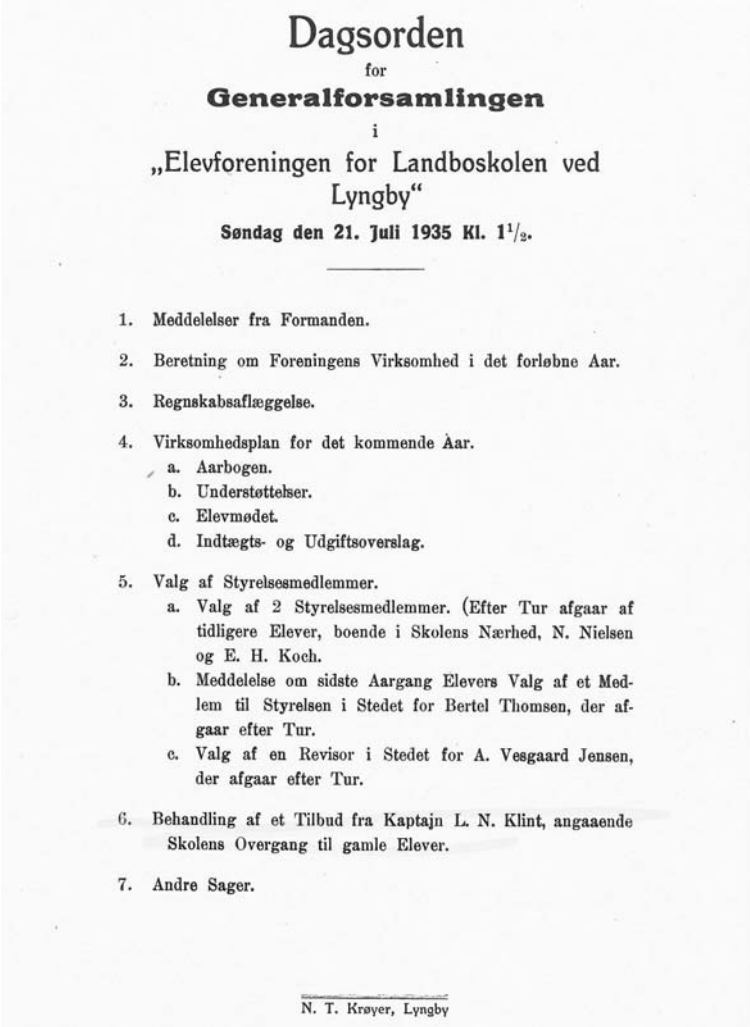

Dagsorden
for
Generalforsamlingen
i
„Elevforeningen for Landboskolen ved Lyngby"
Søndag den 21. Juli 1935 Kl. 1½.

1. Meddelelser fra Formanden.
2. Beretning om Foreningens Virksomhed i det forløbne Aar.
3. Regnskabsaflæggelse.
4. Virksomhedsplan for det kommende Aar.
   a. Aarbogen.
   b. Understøttelser.
   c. Elevmødet.
   d. Indtægts- og Udgiftsoverslag.
5. Valg af Styrelsesmedlemmer.
   a. Valg af 2 Styrelsesmedlemmer. (Efter Tur afgaar af tidligere Elever, boende i Skolens Nærhed, N. Nielsen og E. H. Koch.
   b. Meddelelse om sidste Aargang Elevers Valg af et Medlem til Styrelsen i Stedet for Bertel Thomsen, der afgaar efter Tur.
   c. Valg af en Revisor i Stedet for A. Vesgaard Jensen, der afgaar efter Tur.
6. Behandling af et Tilbud fra Kaptajn L. N. Klint, angaaende Skolens Overgang til gamle Elever.
7. Andre Sager.

N. T. Krøyer, Lyngby

Nº 292434
LANDBRUGSMINISTERIETS SVINEREGULERINGSUDVALG
AXELBORG KØBENHAVN
Svinekort
August Regulering
Dette Svinekort giver
IHÆNDEHAVEREN
Ret til Levering af
1 SVIN
i Tiden 29. Juli til 1. September 1934.
(Efter 1. September er Kortet ugyldigt).
Udfyldes af Slagteriet (Slagtestedet)
Leveret af.....
Eftertryk forbudt, medfører Strafansvar efter Loven.

1939 5 279365 1939
LANDBRUGSMINISTERIETS SVINEREGULERINGSUDVALG
AXELBORG KØBENHAVN
Svinekort
Maj-Regulering.
Dette Svinekort giver
IHÆNDEHAVEREN
Ret til Levering og Slagtning af
1 SVIN
i Tiden 24. April 1939 til 27. Maj 1939.
(Efter 27. Maj 1939 er Kortet ugyldigt.)
Leveret af
Eftertryk forbudt, medfører Strafansvar efter Loven.
Ugyldig efter 27. Maj 1939
Ugyldig efter 27. Maj 1939

Det var for øvrigt landbrugsskolens elevforening, ved dens bestyrelse, der i 1935 købte den dengang privat ejede landbrugsskole for 100.000 kr. *(Det var under 1930'ernes økonomiske krise).*

Købesummen blev udstedt som andelsbeviser, der blev tegnet i elevforeningens medlemskreds og blandt skolens venner. Det var således på initiativ fra elevforeningen, at skolen overgik fra privateje til selvstændig institution.

Elevforeningen
for
Landboskolen ved Lyngby.

Udkendt sidst i Sept. 1935.

Til

Vi fremsender herved vor bedste Tak for Deres venlige Tilsagn om at ville tegne en Andel i det rentefri Laan, som skal bruges til Køb af Landboskolen.

Elevforeningen
for
Landboskolen ved Lyngby.

Til

Vi fremsender herved vor bedste Tak for Modtagelsen af Kr. ... som De har været saa venlig at tegne som Andel i det rentefri Laan, som skal bruges til Køb af Landboskolen, og for hvilket Beløb Modtagelse herved kvitteres.

Det af Elever og Venner tegnede Laan kommer saaledes som fra først af stillet i Udsigt til at staa op til 85.000 Kr. og amortiseres ved Udtrækning i Løbet af 25 Aar.

Af Fondet er der ved Gaver stillet ca. 4000 Kr. i Udsigt, og der er dels indgivet Ansøgninger, dels forhandlet med visse offentlige Stiftelser og Fonds, hvorfra der antagelig vil kunne faas Støtte.

Planens Gennemførelse er saaledes nu sikret, og vi tillader os derfor at anmode Dem om at ville fremsende det tegnede Beløb Kr. ... snarest belejligt, og i hvert Fald saaledes, at det er Elevforeningen i Hænde senest d. 30.ds., da den kontante Udbetaling skal præsteres.

Saasnart Handelen er endelig berigtiget, vil der blive tilsendt Dem et Andelsbevis i Tredje-Prioriteten paa 10.000 Kr.

Lyngby, den 23.September 1935.

1937

70 år. Den 9 november 1937, fejrede skolen og elevforeningen, at det var 70 år siden der var rejsegilde over den første skolebygning.

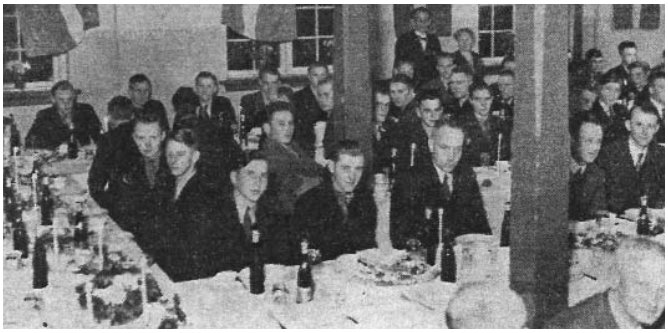

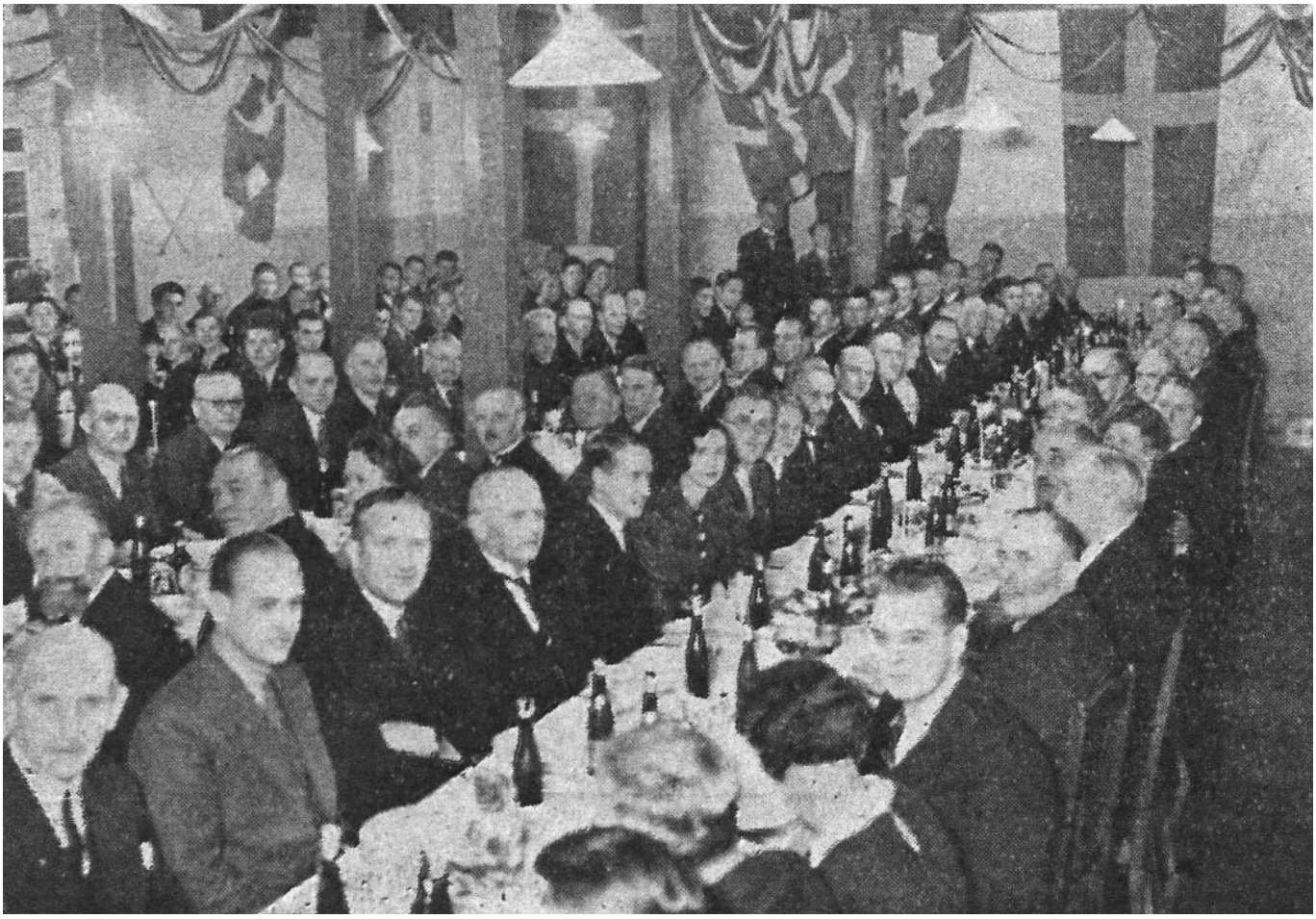

Fotos fra festdagen med 250 tidligere.

Kaptajn J. C. la Cour.

1838—1938.

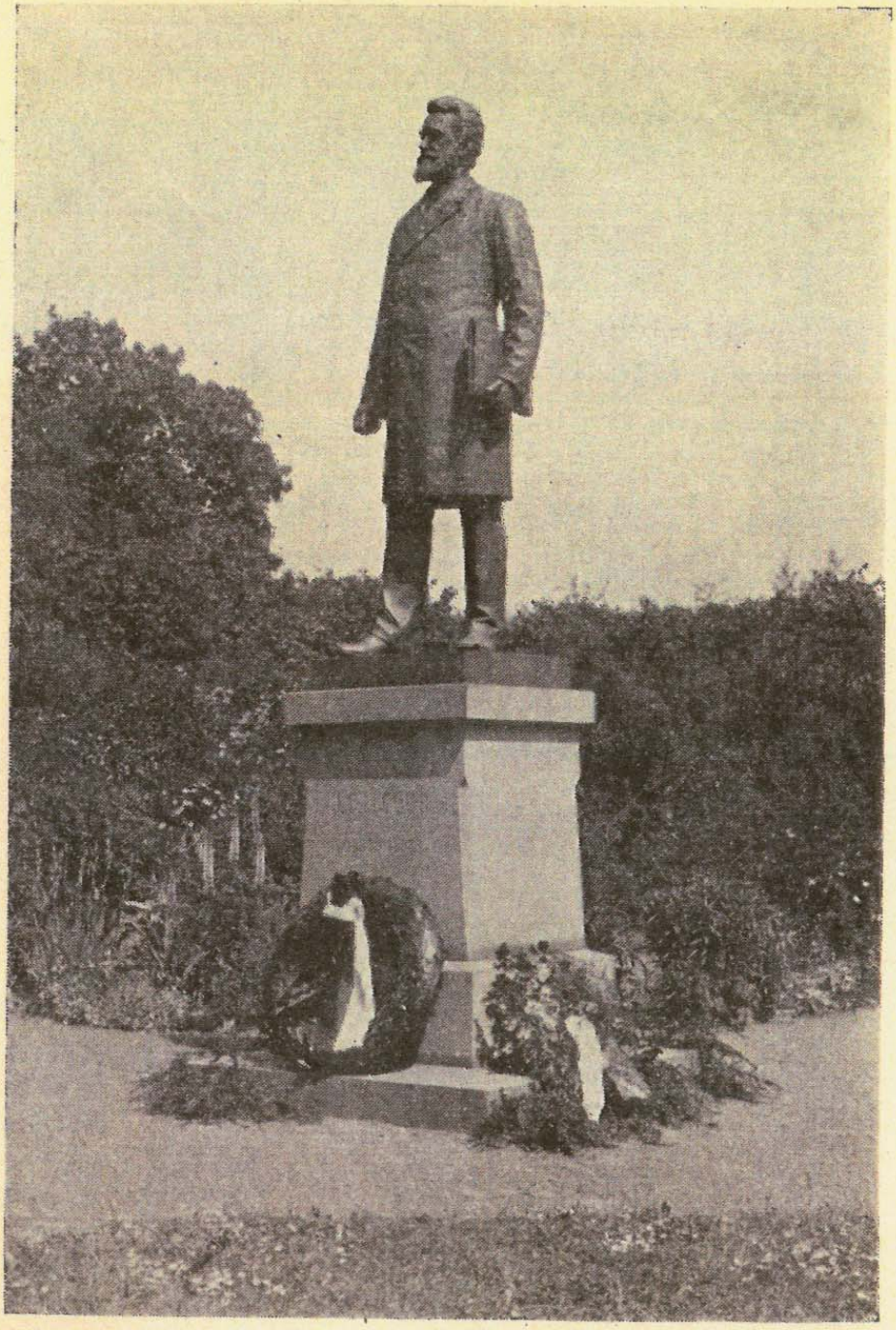

Den 8. Juni mindedes 100-Aarsdagen for Kaptajn J. C. la Cour's Fødsel. Der blev af Elevforeningen henlagt en Krans ved hans Statue, der nu staar i Landboskolens Have, ligesom der af Skolens Administration blev lagt en Krans paa hans Grav paa Lyngby Kirkegaard.

Til Medlemmerne!

Det aarlige Elevmøde, hvortil alle Medlemmer indbydes, afholdes paa Landboskolen **Søndag den 17. Juli 1938.** Deltagerne samles om Formiddagen.

Kl. 10: Besøg paa Virumgaard.
„ 12: Frokost.
„ 14: Generalforsamling.
„ 15: Kaffe.
„ 15½: Foredrag af Forfatteren Harald Tandrup.
„ 18: Middag.

Derefter frit Samvær.

De, som ønsker at spise og overnatte paa Skolen, bedes underrette Sekretæren derom.

Mandag d. 18. Juli arrangerer Foreningen i Forbindelse med Landboskolen og Forsøgsstationen „Virumgaard" en Udflugt til Weibullsholms Växtförädlingsanstalt ved Landskrona samt til en anden større Gaard, hvorefter Turen lægges til en eller anden Seværdighed.

Der startes fra Landboskolen Kl. 6^{30} i Turistbil til Helsingør. Overfarten sker med Færgen Kl. 8^{04}. Turen i Sverrig sker ligeledes i Turistbiler. Deltagere kan eventuelt støde til i Helsingør, Afrejse fra København Kl. 7^{00}.

Pris for Befordring ca. 8,00 Kr.

Af Hensyn til Plads i Bilerne bedes man anmelde sin Deltagelse senest den 14. Juli.

Til Eleverne af Aargangen 1912—13.

En særlig Opfordring rettes til de Elever, der besøgte Skolen for 25 Aar siden, altsaa Aargangen 1912—13, om at komme til Elevmødet i Aar. Styrelsen mener, at det efter saa mange Aars Forløb vil være af Interesse for gamle Elever at mødes paany for at drøfte, hvad der er oplevet i de svundne Aar, og den retter en Henstilling til hver især af Aargangen 1912—13 om at formaa saa mange Kammerater som muligt til at give Møde, uanset om de er Medlemmer af Foreningen eller ikke.

„Dansk Landbrug", „Ugeskrift for Landmænd" og „Jordbrugs-Teknik".

Det bringes i Erindring, at Medlemmer af Elevforeningen kan abonnere paa „Dansk Landbrug" til en nedsat Pris af 5,60 Kr. pr. Halvaar. Abonnementsprisen gennem Postvæsenet er 14,00 Kr. aarlig.

Medlemmerne kan ligeledes erholde „Ugeskrift for Landmænd" til en Pris af 2,50 Kr. Kvartalet eller 10,00 Kr. helaarlig frit tilsendt, og „Jordbrugs-Teknik" kan faas for 3,00 Kr. helaarlig. Den ordinære Pris er 14,00 Kr. for „Ugeskrift for Landmænd" og 4,00 Kr. for „Jordbrugs-Teknik".

Medlemmer, der kunde ønske at abonnere paa et eller flere af Tidsskrifterne, bedes sende deres Bestilling til Elevforeningens Sekretær, der saa lader den gaa videre til det paagældende Tidsskrifts Ekspedition; dér ordnes Forsendelsen og foretages Opkrævning af Abonnement.

1940

Fra den 1. september bliver Niels Dyrbye ansat som forstander. Niels Dyrbye og hans kone, Alma, var forstanderpar fra 1940 -1963. Niels Dyrbye var selv elev på skolen fra 1918-19, og blev landbrugskandinat/ agronom i 1921.

Lyngby Landboskole skifter Forstander.

Lyngby Landboskole, der oprettedes i 1867 paa Initiativ af Kaptajn J. C. la Cour, skifter fra 1. September d. A. Forstander, idet Skolens hidtidige Forstander J. Jensen efter 36 Aars Lærer- og Forstandervirksomhed har ønsket at trække sig tilbage.

Skolen blev i 1935 overtaget af Elevforeningen og omdannet til en selvejende Institution, og denne har nu antaget Konsulent N. Dyrbye, Odense, som Forstander.

Forstander Dyrbye, der stammer fra Randersegnen og er 45 Aar gammel, møder mod gode Forudsætninger for at føre den gamle Skole videre. Efter Landbrugseksamen og nogle Aars praktisk Virksomhed var Dyrbye fra 1922—31 Lærer ved Korinth Landbrugsskole og tillige i en Del Aar Forpagter af Gaarden Flidsager. Dyrbye kom derefter til Sjælland og var Lærer ved Sydsjællands Landbrugsskole fra 1931—39, fra hvilken Tid han som Konsulent udelukkende har helliget sig Arbejdet for Jerseyavlen herhjemme.

Naar hertil kommer, at Dyrbye selv har været Elev paa Skolen og desuden besidder betydelige Evner som Ungdomslærer, er der ingen Tvivl om, at Skolen i Hr. og Fru Dyrbye har faaet et Forstanderpar, der kan føre de gamle Traditioner videre paa den bedste Maade.

Den nye Landbrugsskoleforstander.

Vi bringer et Billede af den nye Forstander for Landboskolen i Lyngby, Konsulent N. Dyrbye, Odense, som fra 1. September vil overtage sin nye Gerning.

Forstander Dyrbye er af den kendte Faarup-Slægt og Broder til den for nogle Aar siden afdøde Sognefoged og Sogneraadsformand Gaardejer S. Dyrbye, hvis Enke nu driver Fødegaarden videre.

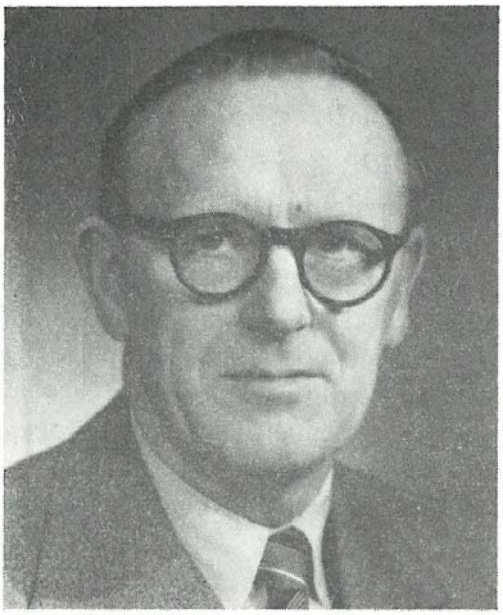

Niels Dyrbye

Alma Dyrbye

1940-45

Skolen under 2. Verdenskrig
Det var nogle sindsbevægende år skolen oplevede, især de to sidste krigsår. De elever, der oplevede folkestrejken i København, hvorfra dønningerne også nåede landboskolen, vil næppe nogensinde glemme det. Men de onde, mørke år fik ende, og skolen oplevede den lykkelige befrielsesglæde den 4. maj om aftenen.

Skolen mærkede dog adskillige gange et vink om, at man kunne frygte en razzia af Gestapo, det skete dog ikke. I disse tilfælde fik fyret et ekstra foder af illegale blade. En enkelt morgen fik skolen besøg af Gestapo, der mødte op med fire mand, for at hente en elev. Det lykkedes dog at holde de fire hen så længe, at eleven stak ud af en bagdør og ud over skolens marker. Nogle få af eleverne var indblandet i modstandsbevægelsen. Engang fik skolen en advarsel om fare for overfald af Schalburgkopset, det skete dog heldigvis ikke. En elev med nazisympati havde sladret om at nogle kammerater havde gemt våben på værelset, men disse våben blev efterfølgende gemt bedre væk. Tyskerne havde nemlig proklameret, at alle der var i besiddelse af våben ville blive skudt. Kun en enkelt Hipo-mand mødte i kontoret en gang for at true. Han havde været elev et par år i forvejen, og mødte en lastbil med chauffør og maskingevær. Han gjorde ikke alvor af sine trusler.

Tyske tropper fandtes ikke i Lyngby og omegn, så nogen større fare for, at skolen skulle blive overtaget af værnemagten eksisterede ikke. Det var først ved slutningen af krigen, at der kom tyske flygtninge til Lyngby, og der begyndte man at frygte for skolen, men så fik krigen heldigvis ende. Den 4. maj om aftenen rullede maskingeværerne frem fra gemmerne i Frilandsmuseets bygninger og landboskolen. Den 5. maj tidligt om morgenen, stillede på skolen omkring 100 frihedskæmpere under ledelse af en ritmester, som i nogen tid havde boet på skolen under angivelse af at være ejendomsmæglere. Der blev naturligvis stillet vagtposter rundtomkring skolen, men hen på eftermiddagen kørte kompagniet i deres kortege af lastbiler til København.

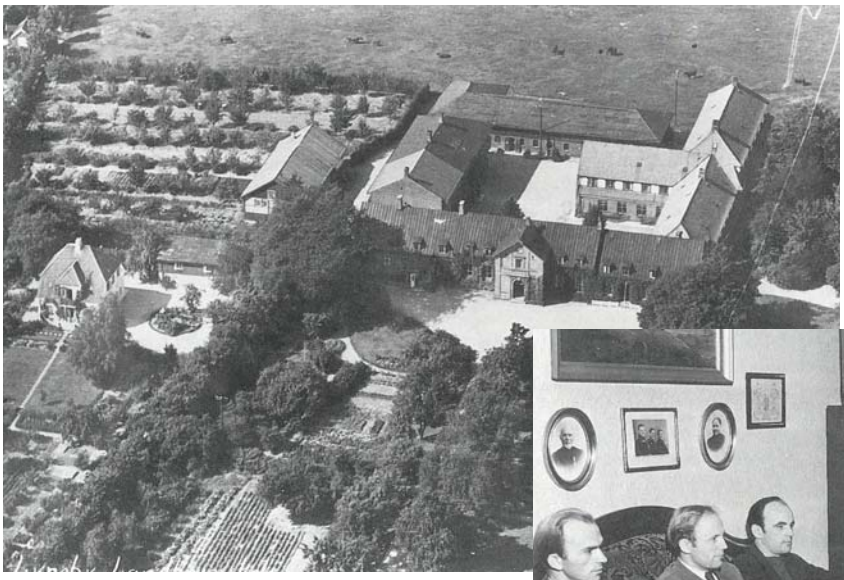
Luftfoto af skolen 1939

Dyrebye holder læreremøde på sit kontor 1943

Skolefotos

- under 2. verdenskrig

9 måneders elever i fordrags salen.

6 måneders elever har undervisning.

En flittig elev på sit værelse.

Spisesalen.

Fastelavnsfest - under 2. verdenskrig.

Frikvarter.

Tidligere elevers navnetræk på skolens bygninger.

Fagfordeling i de første 75 år

TABEL I: *Undervisningstimer i forskellige Faggrupper.*

Faggruppe	1868—69 10 Mdr.	1894—95 9 Mdr.	1917—18 9 Mdr.	1941—42 9 Mdr.
Grundfag	1141,5	832	638	377
Husdyrbrug	157,5	220	316	408
Planteavl	195,5	145	179	296
Redskabs-, Maskin- og Bygningslære	68	42	58	118
Driftsøkonomi	21,5	43	55	106
Forskelligt	39	5,5	35	18
Motion	101,5	53	44	36
Ialt:	1724,5	1340,5	1325	1359

TABEL II: *Undervisningstimer i forskellige Grundfag.*

Fag	1868—69 10 Mdr.	1894—95 9 Mdr.	1917—18 9 Mdr.	1941—42 9 Mdr.
Historie	169	251	83	21
Dansk	75,5	0	18	7
Sang	63	0	0	0
Regning	5	13,5	51	29
Fysik	87,5	48	71	0
Kemi	134	218	170	105
Geologi	40,5	32,5	28	21
Geografi	53,5	6	0	12
Zoologi	61,5	0	0	0
Anatomi	66,5	38,5	53	35
Arvelighedslære	0	0	0	21
Plantelære og Botanik	96,5	93	64	56
Tegning og Landmaaling	289	131,5	100	70
Ialt:	1141,5	832	638	377

TABEL III: *Undervisningstimer i forskellige Husdyrbrugsfag.*

Emne	1868—69 10 Mdr.	1894—95 9 Mdr.	1917—18 9 Mdr.	1941—42 9 Mdr.
Alment eller uspecificeret	26	43	0	72
Heste	48,5	53	51	19
Kvæg	18	24	79	78
Svin	3	9	27	21
Faar	11	13	8	?
Fjerkræ	?	?	4	12*)
Fodring	30	37	76	65
Sygdomme	16	12	20	16
Mejerivæsen	5	29	9	18
Handelsfejl	?	?	17	?
Kontroluddannelse	0	0	25	106
Ialt:	157,5	220	316	408

*) Fjerkræ, Faar og mindre Husdyr.

TABEL IV: *Undervisningstimer i forskellige Planteavlsfag.*

Emne	1868—69 10 Mdr.	1894—95 9 Mdr.	1917—18 9 Mdr.	1941—42 9 Mdr.
Uspecificeret	159,5	0	0	0
Landøkonomisk Jordbundslære	?	70	71	71
Gødningslære	?	52	53	44
Kulturplanterne	?	10	45	96
Frølære	?	10	?	5
Sygdomme og Skadedyr	?	3	10	72
Havebrug	36	?	?	8
Ialt:	195,5	145	179	296

TABEL V: *Sammenligning mellem Antal Undervisningstimer pr. Elev for 5 Mdr.s og 9 Mdr.s Kursus.*

Fag	Undervisningstimer pr. Elev		
	5 Mdr.s	9 Mdr.s	Forskel
Naturfag:			
Kemi	55	94	+ 39
Anatomi	35	35	
Plantelære	20	20	
Jordbundslære	19	21	+ 2
Bakterieologi	0	15	+ 15
Planteavl:			
Jordens Behandling og Grundforbedring	30	35	+ 5
Ukrudtsbekæmpelse	0	17	+ 17
Gødningslære	34	50	+ 16
Kulturplanter	75	86	+ 11
Plantesygdomme og Skadedyr	5	43	+ 38
Havebrug	8	8	
Botanik	0	58	+ 58
Husdyrbrug:			
Arvelighedslære	12	21	+ 9
Fodringslære	65	94	+ 29
Kvæghold	52	57	+ 5
Hestehold	24	19	÷ 5
Svinehold	24	24	
Fjerkræhold	5	0	÷ 5
Husdyrsygdomme	18	18	
Mejerilære	18	18	
Andre Landbrugsfag:			
Regnskabsføring	34	62	+ 28
Landbrugshistorie	22	22	
Landbrugsgeografi	0	12	+ 12
Redskabs- og Maskinlære	48	75	+ 27
Teknologisk Institut	42	42	
Driftslære	9	38	+ 29
Øvelser:			
Vderlære	4	12	+ 8
Foderberegning	11	25	+ 14
Stambogsføring	6	6	
Gerberering	0	13	+ 13
Kontrolberegning	0	88	+ 88
Laboratorieøvelser	0	34	+ 34
Frøbestemmelse	5	5	
Skriftlige Arbejder	11	30	+ 19
Regning	45	39	÷ 6
Tegning, Landmaaling og Nivellering	17	76	+ 59

Fotos fra elevforeningens Årbog 1945

Frihedskæmpere i Skolegaarden.

Uvedkommende ingen Adgang. 5. Maj 1945.

Hingstekaaring i Hillerød.

5. Maj 1945, Man venter paa Ordre.

Landmaaling i Dyrehaven.

Frihedskæmpernes Ambulance.

Landbrugsskoleelev 1944/45

Krønike om en 40 års jubilar

Tyskerne havde beslaglagt flere høj- og landbrugsskoler det år, hvorfor der var stor overbelægning på de resterende. Det lykkedes i sidste øjeblik at finde en ledig seng på en skole.

Før afrejse til skolen blev der taget rørende afsked med den nye medhjælper i stalden. Hele hans viden om landbrug var 2 måneders intenst samvær. Til gengæld var han en udmærket højskolelærer, men det var under et helt andet navn.

Det blev et noget særpræget landbrugsskoleforløb, der vist ikke gav baggrund til nutidens "Grønne Kort". Årsagen til den manglende faglige viden kan ikke henføres til skolen og den særdeles dygtige lærerstab.

Meget af undervisningen blev forsømt primært under dække af et job som instruktør i byens idrætsforening. Der var med denne baggrund altid en holdbar undskyldning for at "snyde" fra aftenaktiviteterne m.v. Det var dog nær gået galt den nat jernbanen blev sprængt lige neden for skolen. Det var en meget bange elev, der kom luskende hjem ad bagvejen.

Ved udgangen af april rejste 6-månedersholdet. Med den mindre elevflok blev opmærksomheden til den enkelte større. Det gav hurtigt en tur til skolens forstander for modtagelse af en regulær "s....balle". Til trøst var en af lærerne dog en god fortaler.

De første majdage gik undervisningen mere eller mindre i stå. Alle fulgte den tilspidsede krigsudvikling. Den 21. armegruppe under kommando af Montgomery var på hastig fremmarch mod den danske grænse.

Om aftenen den 4. maj var der håndboldinstruktion i idrætsforeningen, hvorfor fredsbudskabet over BBC ikke blev hørt. Der gik dog ikke mange minutter, før det var kendt, og en ubeskrivelig glæde og lettelse brød ud.

Medens andre jublede videre, gik det med stor hast hen til aftalte mødested. Her lød ordren til omgående afgang til nabokøbstaden. Parolen var klar: "undgå de lange knives nat". Transporten foregik i de i forvejen klargjorte biler - nyoptankede og uden nr.plader.

Det blev en tur på 16 anstrengende dage, hvoraf de tre første helt uden søvn. Der blev etableret vejspæringer for opsnapning af flygtende tyskerhåndlangere fra hovedstadsområdet. De anholdte ankom næsten alle bevæbnet. Kvinderne blev sat i den lokale arrest og mændene samlet i missionshuset. Da mandskabsmanglen var stor, blev det i stort omfang enkeltmandsopgaver.

Efter en travl og bevæget tid blev det pinse. Det var naturligt, at de ældre tog hjem til familie, og ungdommen tog en ekstra tørn.

Ved daggry pinsemorgen kom alarm fra den lille, men effektive marineafdeling, at de havde opbragt et mystisk skib, der var på vej til havnen, hvor de anmodede om bistand. Overraskelsen var stor, da lastlugen blev åbnet: Indholdet var flere hundrede tyske soldater i fuld udrustning. Det blev til yderlig en vagtopgave.

Frihedskæmperen i fuld uniform.

Næste dag lykkedes det at få en engelsk jeep frem, så de kunne foretage den offentlige overgivelse af de tyske soldater. Herefter blev soldaterne ekskorteret ud af byen til fri march mod Tyskland. Der var lidt besvær med en tysk oberst. Han følte det åbenbart særdeles nedværdigende at være under kommando af en flok civile bønder med armbind.

Efter 16 dage begyndte kvalerne om landbrugsskolen. Kunne det lade sig gøre at indhente al det forsømte. Skulle der hellere tages mod tilbuddet om den direkte vej i engelsk eller dansk militær.

Det blev landmandsgerningen, der sejrede. Med meget stor imødekommenhed og hjælpsomhed fra landbrugsskolen, dennes lærerstab samt god støtte af øvrige elever, blev det forsømte delvis indhentet.

Det blev et skoleforløb med oplevelser for livet.

Erik Jensen

Danmarks Traktorer!

Elevholdet vinteren 1948—49 førte lige så livlige diskussioner som noget af de foregående hold.

Ingen diskussion blev dog ført med større inderlighed fra begge sider end diskussionen: Traktor contra heste. Erik Hansen fra Mejlby v. Ribe førte forsvaret for Danmarks nationale traktor, den jydske hest. I en vældig forsvarstale påviste han hestenes mange fordele overfor de dollarslugende maskinheste.

Erik Hansen har sendt os nedenstående dokumentation, der taler for sig selv.

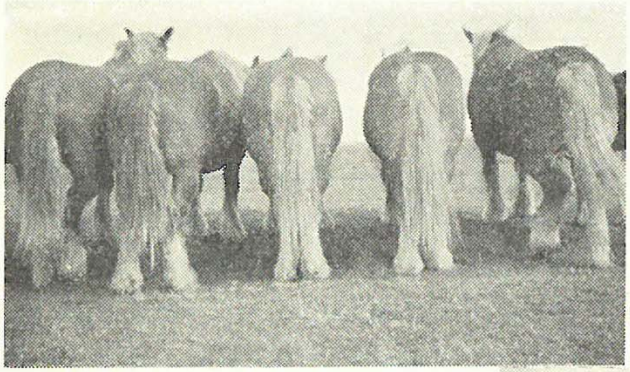

Traktorerne.
Dansk fabrikat.

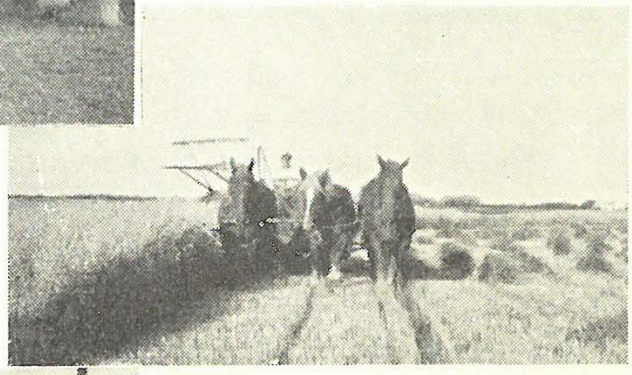

Benzinhøst.
Ingen Dollar!

Olieimport.
Fineste danske Kvalitet!

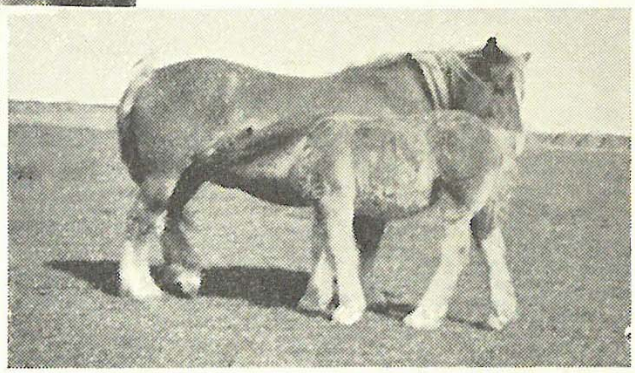

Trækkraftens fornyelse.
Kan traktoren det?

1951

Et års kontigent hos Elevforeningen kostede 5 kr.

Postkvittering
Afsenderens navn og adresse

.....

.....

.....

.....

har indbetalt 5 kr. 00 øre

på **indbetalingskort** til

postkonto nr 8639

Elevforeningen for Landboskolen
ved Lyngby
Kongens Lyngby

Kontohaverens navn og adresse

.....den.....195

Udfyldes af postvæsenet

.....
underskrift

ELEVFORENINGEN
FOR LANDBOSKOLEN
VED LYNGBY
–
KGS. LYNGBY

20. december 1951

Til foreningens medlemmer.

I dette efterår er 4. udgave af „Landbrugets Ordbog", der tidligere blev redigeret af Th. Madsen Mygdal og nu redigeres af professor L. Hansen Larsen, Landbohøjskolen, med bistand af en lang række af landbrugets faglige rådgivere, udkommet.

Det renomme, som de tidligere udgaver af „Landbrugets Ordbog" har skabt sig hos danske landmænd, borger for, at også denne udgave, der nu fremtræder i stærkt gennemarbejdet og moderniseret form, vil bringe et væld af aktuel og nyttig viden ind i landmandens stue.

Yderligere anbefaling af dette værk er derfor unødvendig.

Da mange af vore tidligere elever kunne formodes at have interesse i den nye „Landbrugets Ordbog", vil vi herved gøre vore medlemmer opmærksomme på, at en bestilling igennem Elevforeningen efter tilbud fra Gyldendal vil komme denne økonomisk til gode uden ekstraudgifter af nogen art for den, der bestiller værket ad denne vej.

Værket er smukt indbundet med læderryg. I. bind koster 98 kr., II. bind udkommer foråret 1952 og vil koste ca. 95 kr. Bøgerne kan fås tilsendt portofrit fra forlaget eller gennem egen boghandler.

Vi håber, at de tidligere elever, der ønsker at erhverve sig dette udmærkede værk, vil yde Elevforeningen den støtte, de kan give den ved at lade deres bestilling gå gennem Elevforeningen.

Villy Larsen

Alle ved Landboskolen sender deres hjerteligste hilsener til skolens gamle elever og venner med en tak for året, der svandt, og de bedste ønsker om en velsignet jul og et nytår, der bringer lykke og glæde i hjem og virke.

ALMA OG NIELS DYRBYE
ELSE OG EMIL H. KOCH • SIGRID OG ERIK HJELHOLT JENSEN
VAGNER HAAHR • GRETE OG POUL HARTVIG LARSEN

REGNSKABS-OVERSIGT

for

Elevforeningen for Landboskolen ved Lyngby

i året 1. juli 1953—30. juni 1954

INDTÆGT

Beholdning den 1. juli 1953	3762,57 kr.
1175 medlemsbidrag	5288,00 »
Refunderet porto	196,00 »
Salg af skoleemblemer	80,00 »
Bonus fra Andelsbogtrykkeriet	241,68 »
Renteindtægter	79,21 »
Balance....	9647,46 kr.

UDGIFT

Elevmødet 1953	255,23 kr.
Trykningen af årbogen	3901,62 »
Udsendelse af årbogen	761,79 »
Gaver og lignende	112,61 »
Understøttelse til elever (overført til fond)	100,00 »
Elevmødet 1954	239,87 »
Udgifter til kontorhold, telefon m. m.	117,31 »
Sekretær- og kassererløn	300,00 »
Beholdning den 30. juni 1954	3859,03 »
Balance....	9647,46 kr.

FORMUEOVERSIGT

1. juli 1954.

Landmandsbanken	1401,84 kr.
Sparekassen for Lyngby og Omegn	1279,37 »
Postgirokonto	818,64 »
Tilgode ved Andelsbogtrykkeriet	241,68 »
Skoleemblemer	117,50 »
Balance....	3859,03 kr.

Regnskabet gennemgået og fundet i overensstemmelse med bilagene. Kassebeholdningen konstateret. Iøvrigt intet at bemærke.

Lyngby, den 4. juli 1954.

J. J. Dupont Mogensen. *Niels Nielsen.*

Elevforeningen for Landboskolen ved Lyngby

indbyder herved til

ELEVMØDE søndag den 4. juli 1954.

Program:

Kl. 10,00: Markvandring på Virumgaard.
„ 12,00: Middag på skolen.
„ 13,00: Skolens landbrug.
„ 14,00: Generalforsamling
og umiddelbart derefter foredrag af konsulent *E. Hjelholt Jensen:* „Fremtidens kvægavl".
„ 15,30: Kaffe.
„ 16,15: Foredrag af redaktør *Chr. Torpe:* „Lidt fra en rejse i Sovjet".
„ 18,00: Aftensmad.

Udflugt til Norge.

Elevforeningen vil i forbindelse med elevmødet i år forsøge at arrangere en udflugt til Norge. Efter det foreløbige program startes fra Københavns hovedbanegård kl. 21 søndag den 4. juli med ankomst til Oslo næste morgen. Herfra fortsættes videre i bus op til Telemarken, til de store salpeterfabrikker ved Rjukan og Vemork kraftstation, hvor man under krigen frembragte det tunge vand. Med tovbane bestiges fjeldet overfor den 1875 m høje Gaustatop. Under køreturen til Rjukan og på vejen tilbage igen vil man besøge typiske norske landbrug, sølvminerne i Kongsberg, og hvad der ellers kan have interesse at se undervejs. Opholdet slutter onsdag den 7. juli med besøg i Oslos rådhus og Vigelandsparken m. m. Hjemturen foregår samme aften med D. F. D. S.'s båd med ankomst til København tidligt torsdag morgen.

Prisen kan endnu ikke helt fastsættes, men vil antagelig komme til at ligge mellem 150—200 kr. pr. deltager.

De, der melder sig, vil, så snart turen er fuldt udarbejdet, få nærmere meddelelse.

Da vi kun disponerer over et begrænset antal køjepladser til rejsen Oslo—København, og da der skal bestilles bus og overnatning i Norge, er det nødvendigt, at enhver, der ønsker at deltage i denne tur, tilmelder sig omgående og senest den 15. maj.

Tilmeldelse til elevmødet:

Ønsker De at spise på skolen? _____

Ønsker De at overnatte på skolen (tæpper medbringes)? _____

Tilmeldelse til turen til Norge:

Antal deltagere: _____

Navn: _____ Årgang: _____

Adresse: _____

Udflugten til Norge

Hans Henrik Henriksen, der var elev på Landboskolen 1954 og deltog i Elevforeningens udflugt til Norge den 4. juli, giver her en beskrivelse af turen.

Efter elevmødet samledes gamle Lyngbyelever fra alle landets egne på Københavns hovedbanegård, hvorfra toget til Oslo skulle afgå elevmødedagen, søndag den 4. juli kl. 21,20. Toget afgik planmæssigt, og med et godt humør og forventning om en dejlig tur forlod vi København for i nattens løb at køre op igennem Sverige, så vi kunne starte vort besøg i Norge straks mandag morgen.

Efter en lang og smuk køretur langs Oslofjorden ankom vi ved godt 10-tiden til Oslo østbanegård, hvor vi blev modtaget af statskonsulent Torstein Christensen, der havde tilrettelagt besøget for os.

Turens første mål var salpeterfabrikkerne ved Rjukan, hvortil der var 95 km at køre, så vi måtte starte omgående for at nå derop i tide til at se fabrikkerne samme dag. Vi kørte op ad Karl Johansgatan, forbi kongeslottet, og udenfor Oslo passerede vi Skaugum, kronprinsparrets bolig. Derefter kom vi ud i det åbne land, hvor den norske bonde havde travlt med at trække ståltråde til sine høhæsjer. Det var morsomt at se, med hvilken omhu høet blev hængt op. Hyggelige og velholdte gul-, grå- og rødmalede træhuse i landsbyerne fortalte os, at vi nu var i et land, hvor der var træ nok. Snart passerede vi også en elv, hvor tømmeret flød af sted med strømmen, en nem og billig transport.

Vi passerede Drammen, der lå i en egn med frugtbart agerland, der nærmest blev drevet som gartneribrug med blomkål, kartofler og andre grøntsager og også en del frugtplantager og drivhuse. Vi så flere regnkanoner i brug.

Efter at vi havde passeret Kongsberg, trådte klipperne tydeligere frem og blev højere og højere. Bussen masede sig op og ned og ud og ind i skarpe hårnålesving, og snart fik vi en herlig udsigt over elve, små søer og fjelde i flere hundrede meters højde, fra hvis top fossene strakte sig som sølvstriber ned over siderne, der var dækket af store nåleskove. Hvor var det mærkeligt for os at se skyerne svæve ude over dalene i samme højde, som vi kørte. En oplevelse man aldrig vil glemme.

Fra Tinn Austbygd. Stående ved et af de smukkeste partier, vi så på turen, hører vi på agronom Sortedals tale om norsk landbrug.

Snart dukkede Tinnsjøen op dybt under os med færger og småskibe og masser af drivende tømmer. Vi mindedes kampen om det tunge vand.

Derefter kørte vi ind i den lange, smalle dal, hvor Rjukan lå. Klipperne strakte sig så højt på begge sider af dalen, at solen kun kan skinne herned i tre måneder af året.

Derefter besøgte vi de imponerende salpeterfabrikker, hvor 1200 mand er beskæftiget. Med et par ingeniører som ledere gik vi gennem de store maskinhaller, hvor kompressorerne arbejder med op til 300 atmosfærers tryk. Gennem rør gik luften til ovne og afkølingsanlæg, og her fremstilledes flydende ammoniak. Produktionen var ca. 300 tons pr. døgn. Kun en lille del af dette bruges dog i fabrikkens egen produktion, det tiloversblevne sendes i tankvogne til andre fabrikker.

Vi så flydende luft med en temperatur på minus 179° C., det blev tappet ud i en spand og lignede kogende vand med et svagt blåligt skær. Ingeniøren stak en blomst ned i vædsken, trak den hurtigt op og kastede

Fra besøget hos gdr. O. T. Bakka i Telemarken. Vi prøver at vise, at vi danske endnu ikke har glemt, hvordan en le skal bruges.

Fru Trygve Sollid ved Notodden viser sit stabbur frem. Det var interessant at se dette typiske norske forrådshus.

den på jorden. Den var da så frossen, at den splintredes som glas. Derpå væltede han hele spanden, og som en damp stod den frosne luft op om vore fødder, og vi mærkede, hvordan kulden slog igennem sko og sokker.

I pakkehallen så vi maskiner, der hver fyldte 500 sække i timen, som derefter på transportbånd gled ud i de ventende banevogne. I Rjukanfabrikken produceredes 5—600 tons kalksalpeter i døgnet.

Vi gik derefter til Såheim kraftstation, hvor de store turbiner fremstillede elektricitet ved hjælp af vand, der kommer gennem en 11 km lang tunnel, der stod i forbindelse med en kunstig sø, der er indhugget i fjeldet. Gennem 3 kæmpemæssige rør falder vandet 200 m ned til maskinerne.

Efter middagen kørte vi med Norsk Hydros svævebane op i højfjældet. 2 km lang var svævebanens rute, og vi kom 1100 m op. Overfor os lå den 1875 m høje Gaustatop. Ingeniøren fortalte os, at om 2 år ville man kunne komme direkte op til Gaustatoppen, da man var ved at bygge tunnel gennem fjeldet, der skulle føre op til toppen.

Vi boede i Tinn Austbygd om natten, og næste morgen startede vi tilbageturen. Medens morgendisen drev over Tinnsjøen, og fjeldtoppen spejlede sig i det blå vand, hev vi sangbøgerne frem, og snart brummede vi omkap med bussen. Da vi nåede et sted med en særlig smuk udsigt, holdt vi et lille hvil, hvor konsulent Sortedal, der havde fulgt os på turen, fortalte om landbrugets produktions- og afsætningsforhold i Norge. Man har stats-

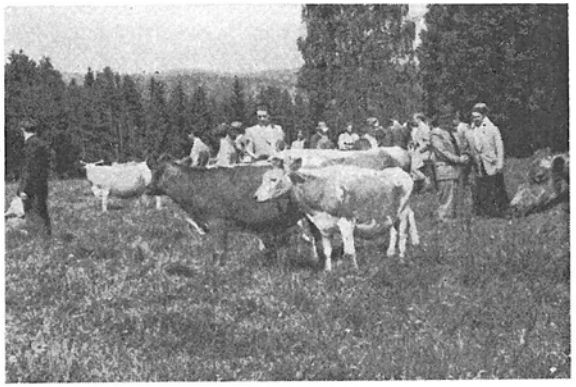

På Trygve Sollids frodige græsmarker trivedes Telemarkskvæget godt. Det vakte almindelig beundring.

støtte, og priserne er derfor ret gode. F. eks. er prisen på mælk 57—58 øre pr. l og på flæsk 7,60 kr. pr. kg.

Vi besøgte en fjeldbonde, der havde et areal på 300 ha, men kun dyrkede 2 ha med græs og kartofler, resten var skov. Han og hans søn passede selv bedriften om sommeren, men om vinteren havde de 12 mand beskæftiget i skoven. De havde en besætning på 10—12 malkekøer og tilhørende ungkvæg. Alt var på sæteren. Bygningerne var som alle andre steder af træ. Stuehuset var nyt med alle moderne bekvemmeligheder, køleskab, elektrisk komfur, vaskemaskine, stålvask o. s. v.

Uden for Notodden besøgte vi igen et mindre landbrug, der ejedes af et par unge mennesker af den type, vi også kender herhjemme: arbejdsomme og med en stærk vilje og faglig dygtighed passede de deres bedrift, der var på 30 ha. Heraf dyrkede de 6 ha: 1 ha med Hertabyg, 1 ha med kartofler. Sidste år havde de haft 250 hkg pr. ha. De kogte en del kartofler og ensilerede og brugte dem til svin. Græsmarken så særdeles tiltalende

Fra besøget i Vigelandsparken. Deltagerne samlet foran smedejernsgitteret.

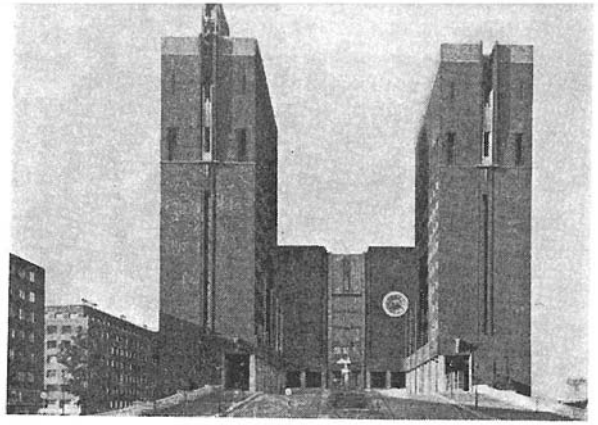

Norgesturen sluttede med et besøg i Oslo rådhus Det er et pragtværk, som nordmændene med rette er stolte af.

ud. Den havde fået 400 kg superfosfat, 200 kg kali, 200 kg kalkammonsalpeter og 400 kg kalksalpeter pr. ha, så den var også godt gødet.

Besætningen bestod af 8 malkekøer, 6 kvier og kalve og gennemsnitsydelsen lå på 170 kg smør. Bygningerne var nye og ret praktisk indrettede. Man kunne køre med vogne op på loftet, noget vi så almindeligt deroppe, læsse høet ned til begge sider og derfra ned til kvæget. En gødningslem i grebningen fuldendte kredsløbet. Der var malkemaskine, mælkerum med kølebassin, og fodertildelingstavlen var heller ikke glemt.

Et ønske om at kigge ind i deres typiske stabbur, hvor der opbevaredes madvarer, blev opfyldt, og fruen, der havde tilbragt sommeren på Frederiksborg højskole her i Danmark, bød os på hjemmebagt fladbrød, der smagte ganske forrtinligt. Det var en dejlig stund, vi tilbragte her, og med et hurra og vinken forlod vi det gæstfrie hjem.

Vi kørte derefter til sølvminerne i Kongsberg, hvor vi fik en rigtig rumletur i minetoget, der førte os 2 km ind i fjeldet. Vi så de store rum, hvor der under krigen blev opbevaret en del af Norges kunstskatte, godt gemt under 300 m klippe. Vi fik ved en rundgang igennem minegange, pumpe- og hejseværk et indtryk af arbejdsforholdene i en sådan mine.

Vi spiste vor middag i Kongsberg og så lidt på denne smukke by og kørte så til Oslo, hvor vi overnattede på et dejligt nybygget vandrerhjem.

Næste dag kørte vi ud til Vigelandsparken, der med sine kunstværker søger at skildre menneskets kamp mellem det onde og det gode, og vi besøgte Oslo rådhus, hvor vor rejsefører gjorde det så interessant, at vor flok i løbet af et øjeblik var fordoblet med besøgende, der lyttede bravt.

Vi fik derefter en tid til fri rådighed, og jeg kom ind i en bank. Da jeg var ved at gå, blev mit navn nævnt, og en ældre dame af personalet rakte mig sin hånd og sagde: »De er dansker, vil De hilse Deres venlige og smilende land.«

Vi samledes alle på hotel »Stratos« på 12. etage med en herlig udsigt over Oslo by. Her spiste vi vor middag, og her gav statskonsulent Torstein Christensen os en kort redegørelse for landbrugsundervisningen i Norge. Vor rejseleder, Hartvig Larsen, takkede statskonsulenten for den gode tilrettelægning og fordi han hjalp os ind på salpeterfabrikkerne, der ellers ville have været lukket område for os. Som en erindring overrakte han statskonsulenten et smukt fad. En af deltagerne takkede på selskabets vegne Hartvig Larsen for den gode tur og for hans altid resolutte beslutning og gode gemyt.

Kl. 16 forlod vi Oslo, og det var en herlig sejltur med fint vejr og et godt humør og et sammenhold, der, trods stor aldersforskel, var, som om vi havde boet sammen under Landboskolens tag en hel vinter. Det gjorde sejlturen kort. Kl. 10 torsdag morgen ankom vi til København, og med mange gode minder skiltes vi, og enhver tog til sit.

Hans Henrik Henriksen.

1958

Skolen flytter til Hillerød

I 1955-56 fandt man tiden moden til at flytte landboskolen ud i landlige omgivelser, efter anvisning fra en tidligere Lyngby-elev, Edvard Jensen, købte man "Ullerødgård" ved Hillerød. Den gamle skole blev derefter solgt til Frilandsmuseet.

Den 1. september – 1957 blev grundstenen nedlagt til en ny skole, som blev indviet den 5. november – 1958. I løbet af de 91 år hvor landboskolen lå ved Kongens Lyngby, havde den været besøgt af godt 10.000 elever i tre generationer.

Lyngby Landboskole ved Hillerød

Facade mod syd

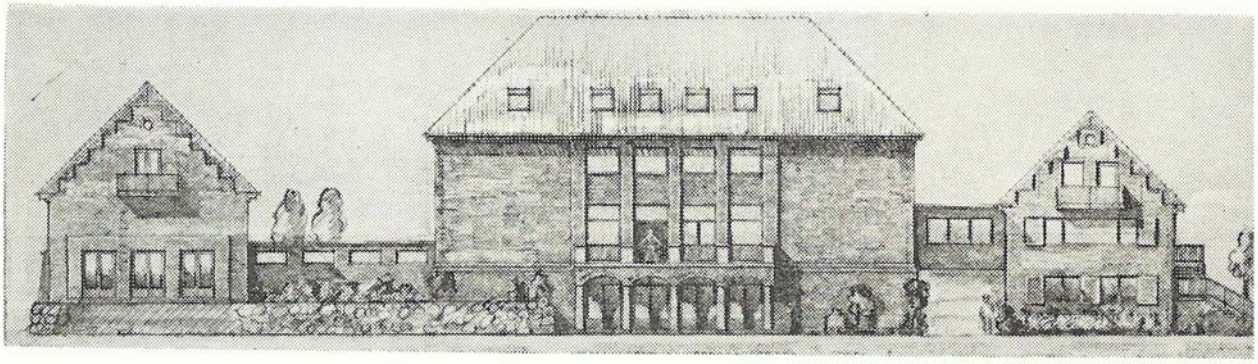

Således kommer Landboskolen til at se ud fra syd. I midten hovedfløjen med spisestue i underetagen, bag de store vindue samt køkken m. m.

I stueetagen findes undervisningslokaler og aula midt op igennem bygningen. Første sal og tagetagen rummer elevværelse og dagligstue mod syd.

I bygningen mod vest er der gymnastiksal og baderum, mod øst forstanderbolig.

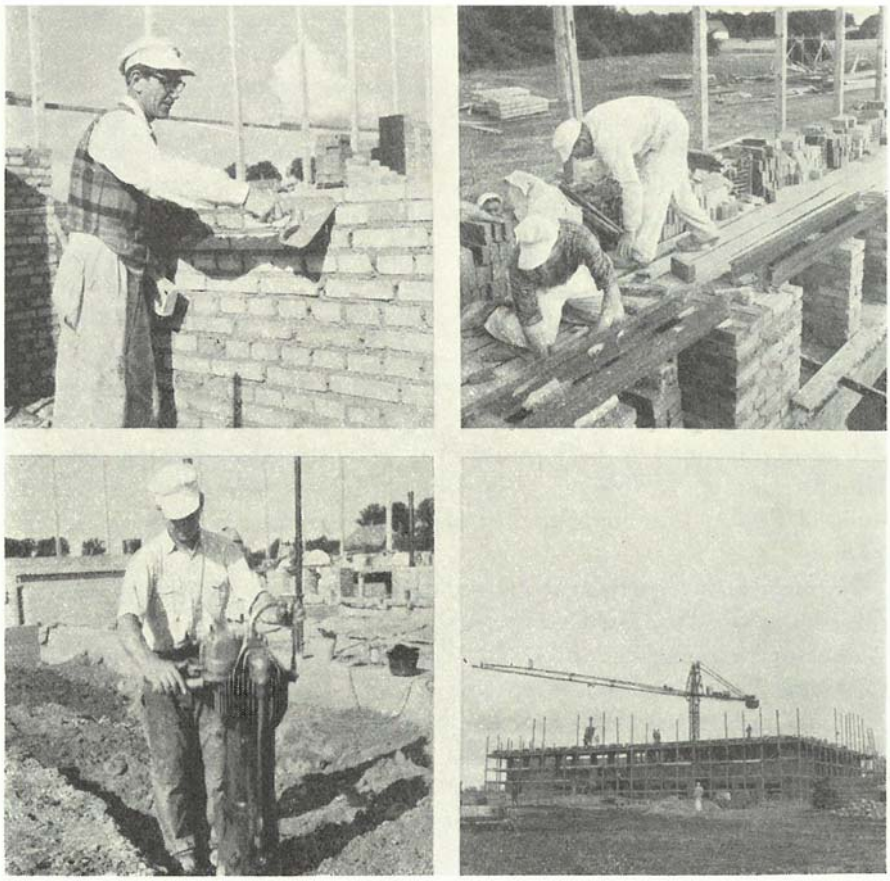

Fra arbejdet på den nye skole.

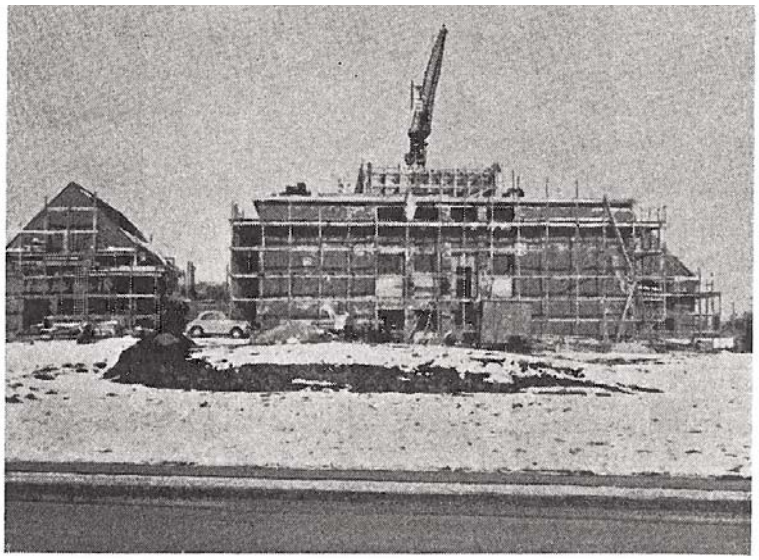

Trods den lange vinter 1957-58, der sinkede arbejdet meget, blev skolen alligevel færdig. (Foto Sv. Andersen)

Forud var i sidevæggen inden for hovedindgangen indmuret en bronzeplade med følgende indskrift:

Landets ældste Landbrugsskole
LYNGBY LANDBOSKOLE
Grundlagdes ved Lyngby 1867 af J. C. la Cour
90 år senere flyttedes skolen hertil
og grundstenene nedlagdes
den 24. september 1957

Bag denne plade er indmuret et pergament med oplysninger om skolens flytning. Dette dokument er anbragt i en lufttom glasbeholder omgivet af en blykapsel. Under bronzepladen var levnet plads til indmuring af de tre grundsten.

Skolens nye maskinhal, ko- og svinestald og de 45 ha jordbrug, bruges til øvelse- og demonstrationsbrug,

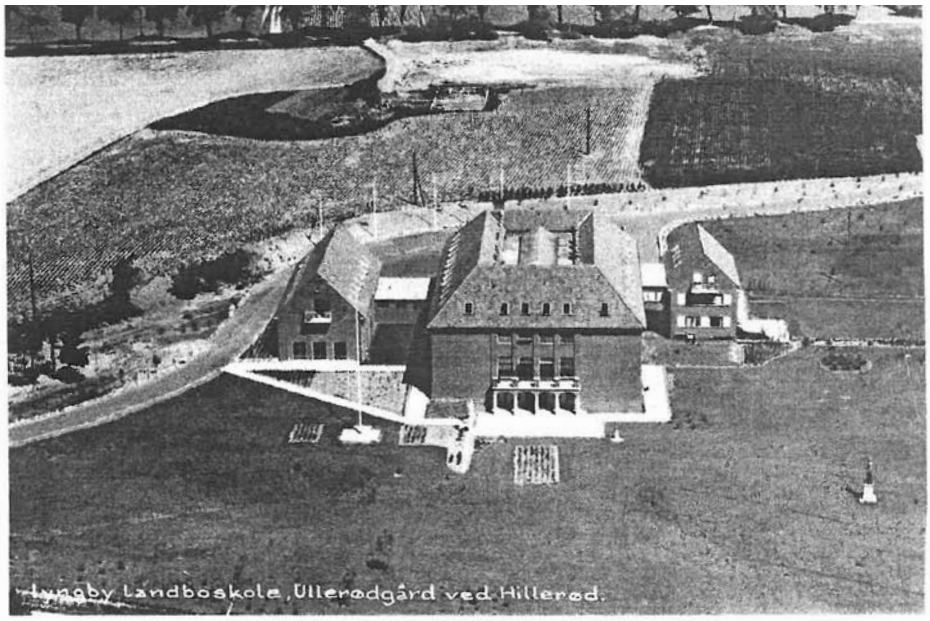

PROLOG

Vinden stryger over gyldne vange,
sol står op, og sol går ned
– end høres leers klange.
Bonden bjerger landets sæd.

Dog –
meldrøjer skæmmer det gyldne aks,
svamp gør kærnen svang.
Koen græsser blandt onde urter.
Brakploven skurer mod golde vang.

Fattigt strå for kvæget smides,
plejlen svinges af barket næve.
Ude og inde hårdt der slides,
da – bonden sit hoved hæve.

I landets sale lyder vækkerens kalden.
I stille stuer spredes løfter om vår.
Sang og tale lyder på hjalden.
Viden og kunnen skal bedre bondens kår.

Stærke mænd, kloge mænd,
fatted Grundtvigs gejst.
Danmarks første landboskole
af la Cour blev rejst.

Kundskabs fylde,
Tænkeevne,
Åndens klarhed,
Sandheds røst,
Tæmme skal naturens kraft,
Lære ungdom kundskabs magt.

Ungdom og manddom,
Vinter og vår,
Krig og fred,
Årene går.
Fire generationer – ni dekader,
Skolen stadig ved kæmpehøjen står.

Dog –
stenørknens larm trænger sig på,
går skolen til marv og ben
– truer dens sjæl.
Hammen er slidt og lien trang,
skolen må ud til åben vang.

Dyrbye rejser det nye hus,
trofast til ungdom det vier.
Nye slægter her atter skal høre
klog mands vandring ad visdoms stier.

Atomers spaltning,
Geners forening,
Udødelighed.

Maskiners kraft,
Planters vækst,
Dyrs fødsel
– Liv og død.
Så er skolens rette veje
frem til kundskabs sande eje.

Ung og gammel,
gammelt som nyt,
mottoet er stadig det samme:

Selv at tænke
Selv at dømme
Selv at handle.

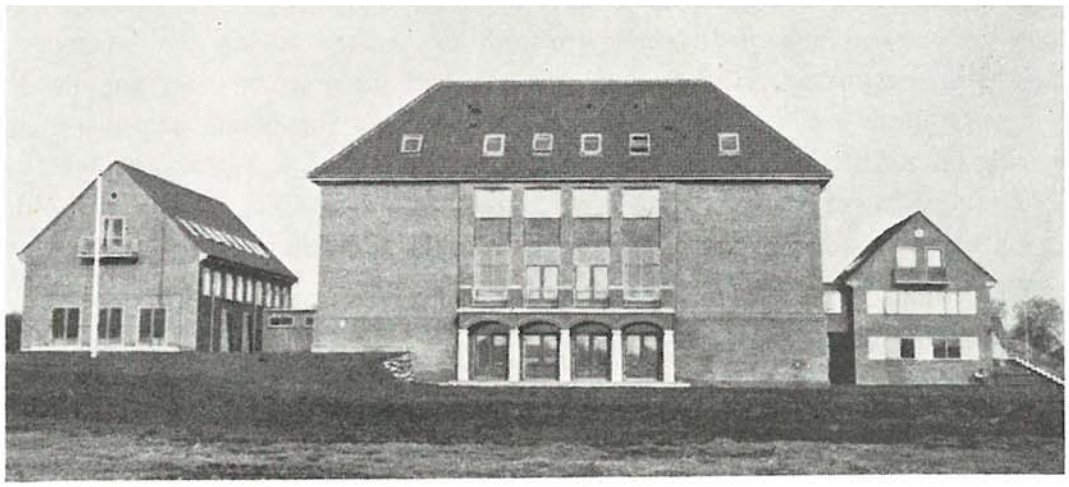

Til 5. november 1958

Smukt i Sjællands fagre vange
skolen rejser sig pány.
Livets lære, livets sange,
lyde skal fra morgengry.
Saltets magt og stålets kraft,
dyrets vækst og plantens saft
læres skal ved pult og stole,
ankret fast i sandheds mole.

Frejdigt ord i skolens sale,
byg't i Sjølunds skønne hal,
høres vil i sang og tale,
tankens flugt her standse skal,
ej ved harve, ej ved plov,
åndens storhed, skabers lov,
på den tro vi skolen bygge,
her vi søge livets lykke.

Danmarks ungdom, kækt du møder,
kommer hid fra alle lag.
Kundskabstrangen i dig gløder,
sindet åbent er i dag.
Tankens klarhed lede skal
mod din fremtid, mod dit kald.
Ud af skolens liv skal gløde
landets gavn og markens grøde.

P. Hartvig Larsen.

Carl Nielsens melodi til: Underlige aftenlufte.

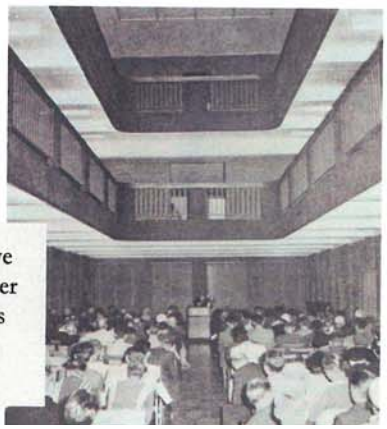

Forstander Niels Dyrbye og undervisningsminister J. Jørgensen ved skolens indvielse i Hillerød den 5. November 1958.

1963

Niels Aage Dyrbye, søn af Niels og Alma Dyrbye, ansættes som forstander. Niels Aage Dyrbye og hans kone, Inge, var forstanderpar fra 1963-1988. Niels Aage Dyrbye var elev på skolen i 1946-47, og blev uddannet som agronom i 1951.

Inge Dyrebye

Niels Aage Dyrebye

1966

Skolen tilbyder nu et 11-måneders driftslederkursus med studieture til Sverige, Tyskland, Holland og England. De første grønne beviser bliver givet til alle elever som har minimum tre års praktik samt grund- og driftslederskolehold.
Skolen skifter navn fra Landbo - til Landbrugsskole.

En dag på landboskolen.

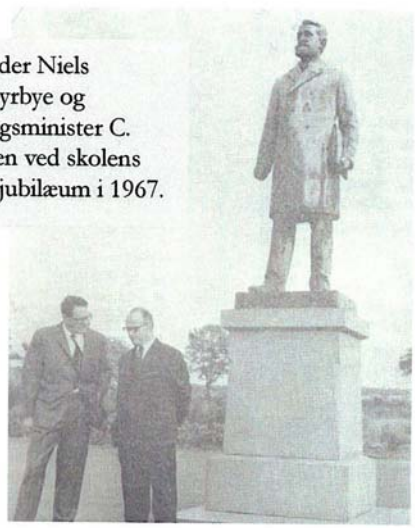

Forstander Niels Aage Dyrbye og landbrugsminister C. Thomsen ved skolens 100 års jubilæum i 1967.

1967

Ved skolens 100-års jubilæum havde 9.615 elever gennemført en uddannelse på skolen. Elevforeningens gave på 100-årsdagen var bøger til biblioteket, billeder til ophæng i klasselokaler samt forsatsvinduer til svømmehallen.

LØRDAG DEN 1. JULI 1967 — NORDSJÆLLAN

Da Lyngby Landbrugsskole fyldte 100 år

Det almentmenneskelige er bevare

— landboskolen hviler på folkehøjskolen

Mange gaver, bl. a. 8.000 kr. fra Tuborgfonden, 5.000 kr. fra Elevforeningen og 5.000 kr. fra Landbokreditkassen samt flere gavecheck på 1.000 kr.

På Lyngby Landbrugsskoles 100 års jubilæumsdag i går blev det stærkt understreget, at selvom der for 70 år siden skete en spaltning af skolen, således at højskolen fortsatte som en selvstændig gren under Grundtvigs Højskole, og den faglige forblev ved landbrugsskolen, danner både det almenmenneskelige og det faglige grundlaget også for den skole, der i går passerede de hundrede år.

Det var en festlig jubilæumsdag med blæst fra en frisk sommerhimmel og smeld i flagdugene, med megen hyldest til den 100-årige både i form af blomster og gaver og gennem den meget lange række af taler, der holdtes ved jubilæumsfrokosten, der trak ud til henimod aften.

Formanden for Frederiksborg Amts Landboforening, gdr., direktør Charles Jensen, og landbrugslærer Peter Bundgaard trækker sommerluft på skolens store altan.

lerbedste uddannelse såvel i praksis som i teori. Det gælder om at være på toppen for den enkelte landmand. Undervisningen på landbrugsskolen giver eleverne mulighed for, efter endt skoleophold, at følge med i den teoretiske undervisning og således stadig forøge sine kundskaber.

Men det er ikke alene landmanden, der skal være på toppen, skolen skal være det i endnu højere grad, det gælder om at kunne give eleverne den mest effektive undervisning og lære eleverne selv at arbejde med opgaverne såvel på skolen som senere livet igennem.

Det er mit indtryk, at denne skole opfylder sin opgave på prisværdig måde.

Jeg vil derfor gerne rette en varm tak til skolens tidligere forstander, Niels Dyrbye, for den store indsats, du har øvet som forstander for skolen i en lille menneskealder. Din viden og dine enestående evner til at klarlægge problemerne for dine elever er vidt bekendt.

Jeg retter også en varm tak til den nuværende forstander, Niels Age Dyrbye, en tak for din indsats, din dynamiske og smittende energi og din stræben efter, at Lyngby Landbrugsskole hele tiden må være på toppen og yde det bedst mulige til gavn for skolens elever og dermed for det danske landbrug.

Selv om der på grund af det store frafald af ungdommen ved landbruget er og fortsat bliver trange kår for landbrugsskolerne, er jeg ikke i tvivl om, at der fremdeles vil være plads til og brug for Lyngby Landbrugsskole, så den kan videreføre sit værdifulde arbejde til gavn for den unge landmand og det danske landbrug.

eninger, forpagter Pilegaard La
bragte denne organisations hilse
og fortalte landbrugsministeren
der på hans skrivebord nok ligge
henvendelse med henblik på de
ge landmænds uddannelse, hvo
Pilegaard Larsen havde været i
for ministerens positive indstilling
Landbrugslærer Peter Bundga
talte på lærernes vegne og fremh
vede, at ideerne stadig må tj
grundlæggeren af skolen til ære.

En nuværende og nogle tidlige
elever bragte deres hilsen, nemi
Folmer Dam fra Bornholm, fynbo
Sigurd Hove Christensen og jyd
Aage Kjær samt en 60-års jubila
Poul Jørgen.

Skolens elevforenings formand
J. A. Israelsen, Vester Søby, over
bragte elevforeningens gave på 500
kroner.

Niels Dyrbyes ord

Særlig blev der lyttet til den tale, som fhv. forstander Niels Dyrbye holdt. Den historiske del af talen vil vi bringe på landbrugssiden næste uge. Forstanderen sluttede med at sige:

Selv om intet foreliggende tyder på, at menneskets natur ændrer sig, selv ikke gennem lange tidsrum, så er den ungdom, der nu møder på vore landbrugsskoler, dog forskellig fra de unge på la Cours tid. Den tids unge var vel mere forankret i sit miljø og vel også i landsbyens kirke. Regelen var, at søn fulgte i faderens spor.

Den unge nu ved meget mere om den verden, der omgiver os, ikke alene på grund af bedre skolegang, men også på grund af aviser, radio og fjernsyn. De ved også meget mere om landbrug, når de møder på skolen. Men kravene til viden og kunnen

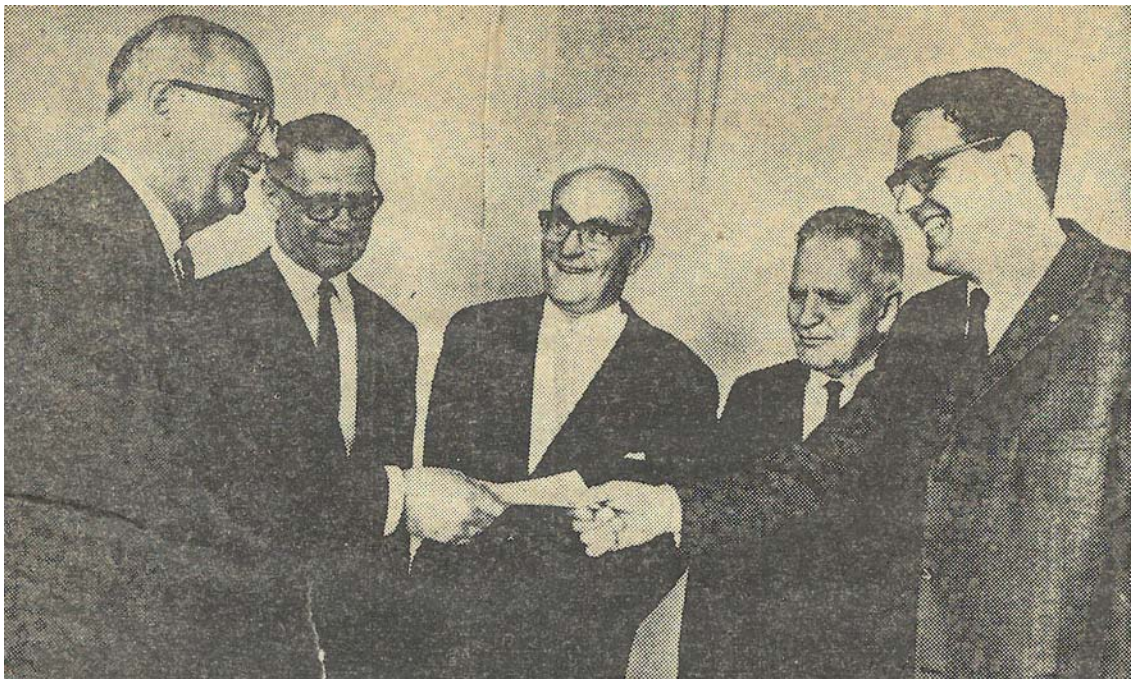

100 årsdag med løfter for fremtiden for de unge

Landbrugsskolen må slutte med en eksamen – Elev-konkurrencen mellem skolerne bør afløses af bredt samarbejde, siger Lyngby Landbrugsskoles forstander Niels Aage Dyrbye i en appel til myndigheder, organisationer og kolleger.

100 årsdagen på Lyngby Landbrugsskole ved Hillerød blev en uforglemmelig fest og mindedag for de mange hundrede deltagere. Landets første egentlige landbrugsskole (udelukkende med teoretisk uddannelse) blev fejret med manér.

Hele formiddagen den 30. juni strømmede det ind med gratulanter og lykønskninger, og da receptionen var forbi, kunne det unge forstanderpar Niels Aage Dyrbye og fru Inge se ud over et righoldigt gavebord. Særlig glæde vakte elevforeningens gave, 5000 kr. som bidrag til et svømmebassin på skolen.

Ved en frokost med mange indbudte — med landbrugsminister Chr. Thomsen og formanden for De samvirkende danske Landboforeninger, forpagter Arne Pilegaard Larsen i spidsen — kom forstander Niels Aage Dyrbye med et fremtidsønske: at landbrugsskoleuddannelsen fremtidig slutter med en eksamen. De unge i dag har alle chancer, men landbrugets unge er ladt lidt i stikken, fandt han. For deres teoretiske uddannelse er ikke tilstrækkelig. Den er ikke langvarig nok, den må slutte med en eksamen, og der må etableres et bedre samarbejde mellem landbrugsskolerne til afløsning af den elev-hvervekonkurrence, der hersker nu. Bl. a. efterlyste han et samarbejde mellem skolerne om specialkurser, så hver skole har sit eller sine specialkurser med specialuddannede lærere eller konsulenter, og således, at vi kan udveksle elever på disse kurser. Dyrbye ønskede et samarbejde med landbrugets organisationer om alle disse spørgsmål.

Fra venstre på 100 årsdagen på Lyngby Landbrugsskole: Forstander T. H. Glad, Kofoeds træningsskole, som var en glimrende dirigent ved bordet, fru Inge Dyrbye, forstander N. A. Dyrbye og skolens formand, sognerådsformand Algreen-Petersen.

menneskealder, dels til den nuværende forstander Niels Aage Dyrbye for „din dynamiske og smittende energi, og din stræben efter at Lyngby Landbrugsskole hele tiden må være på toppen".

Med rod i landboreformerne

Fhv. forstander Niels Dyrbye erindrede i en glimrende tale om, at skolen som så mange andre høj- og landbrugsskoler i virkeligheden har sin rod i landboreformerne. Bondefrigørelsens fædre forstod, at nu måtte reformerne efterfølges af oplysning og uddannelse. Det blev Jørgen la Cour, der skabte den form for landbrugsskole, der blev den almindelige. Kun 25 år gammel deltog han i landmandsforsamlingen i Odense i 1863, og ved denne leilighed fremsatte Dyrbye konstaterede, at udlandets opmærksomhed oftest er rettet mod det forhold, at de danske landbrugsskoler er „i hænderne på bønderne", som man siger.

Da elevforeningen i 1935 købte landbrugsskolen, var det en af de første landbrugsskoler, der blev selvejende. Vi kan godt sige, at det er enestående i hele verden, at det er eleverne, der er skolens højeste myndighed.

I sin tid startede la Cour med 10 måneders landbrugskursus, der snart blev til ni, og udviklingen siden førte til et 5 måneders kursus, hvilket er ganske utilstrækkeligt. Der er da også stigende tilslutning til længere kurser i dag.

Det fremgik af flere af de efterfølgende taler, at de reformtanker, som Niels Aage Dyrbye udkastede, finder god jordbund blandt landbrugsskolernes ledende mænd.

Hvorfor i spidsen?

— Landbrugsminister Chr. Thomsen understregede stærkt den gode uddannelses betydning. Når dansk landbrug ligger i spidsen, skyldes det først og fremmest, at vi kender faget bedre end de fleste andre steder.

Formanden for De samv. danske Landboforeninger, Arne Pilegaard Larsen glædede sig over den håndsrækning, de unge fik i form af aftalerne under landbrugsforliget. Han gav tilsagn om landboforeningernes medvirken ved tilrettelæggelse af de kommende opgaver skolerne imellem. Vi har allerede henvendt os i ministeriet om efteruddannelse m. v., og sker det hele på rette måde, har vi næppe én skole for meget, fandt han.

Formanden for Foreningen af Landbrugslærere, forstander Chr. Nielsen, der selv på sit elevmøde på Ladelund for nylig var inde på et samarbejde skolerne imellem, hyldede Lyngby Landbrugsskoles dynamiske ledelse. Det er vigtigt, for „lærkesangen lyder bedst, når forrentningsprocenten er i orden". Vi

3 generationer
Dyrebye: Far, søn og sønnesøn nedlægger krans ved la Cours mindesten på Lyngby kirkegård på Lyngby Landbrugsskoles 100 års jubilæumsdag.

Første elevhold med grønbevis 1967.

Timefordelingen 1867 - 1967

Timefordeling gennem årene. 10 og 9 måneders kursus

Landboskolen ved Lyngby. Lyngby Landbrugsskole ved Hillerød

Grundfag	1868–69	1894–95	1917–18	1941–42	1960–67
Historie (landbrugs) og samfundslære	169	251	83	22	36
Regning	5	14	51	45	40
Kemi og fysik	222	266	198	105	75
Jordbundslære (geologi)	41	33	28	21	20
Geografi (landbrugs)	54	6	–	12	10
Anatomi	67	39	53	35	28
Plantelære og botanik	97	93	64	56	66
Arvelighedslære	–	–	–	21	28
Tegning og landmåling	289	132	100	70	18
I alt grundfag	944	834	577	387	321
Husdyrbrugsfag					
Husdyravl og -brug og mejerilære	128	183	198	236	171
Fodringslære	30	37	76	119	87
Kontrollære og foderberegning	–	–	25	106	153
I alt husdyrbrug	158	220	299	461	411
Planteavlsfag					
Plantekultur, jordbehandling og grundforbedring	160	90	116	167	117
Gødningslære	?	52	53	50	51
Plantesygdomme	–	3	10	43	40
I alt planteavlsfag	160	145	179	260	208
Tekniske og økonominske fag	1868–69	1894–95	1917–18	1941–42	1960–67
Redskaber, maskiner og landbrugsbygninger	68	42	58	118	121
Bogføring og driftsøkonomi	22	43	55	106	200
I alt tekniske og økonomiske fag	90	85	113	224	321
Gymnastik (i timeplanen)	102	53	44	36	30

1868–69 = 10 måneders, senere 9 måneders kursus.

Elevbesøg fra 1867 - 1967

Skoleår	Elever ialt	Heraf på 9 mdrs. kursus	København amt og Roskilde	Frederiksborg amt	Holbæk amt	Sorø amt	Præstø amt	Maribo amt	Bornholms amt	Odense amt og Assens	Svendborg amt	Vejle amt	Århus amt og Skanderborg	Randers amt	Aalborg amt	Hjørring amt	Thisted amt	Viborg amt	Ringkøbing amt	Ribe amt	Sønderjylland	Andre lande
1867–68 1916–17	4474	1813	835	498	182	184	259	276	187	117	152	162	257	220	202	166	114	113	121	82	265	82
1917–18	162	65	32	12	5	6	9	11	9	10	6	12	9	4	7	6	6	3	3	11	5	2
1918–19	175	68	36	8	12	14	8	13	4	2	8	4	8	20	8	7	1	3	4	4	4	7
1919–20	169	65	32	8	7	8	8	12	4	2	4	11	14	5	12	5	5	3	4	3	18	4
1920–21	168	67	35	12	12	10	7	10	3	3	4	8	4	5	4	5	6	1	4	3	28	4
1921–22	173	70	39	9	4	10	10	8	6	6	4	4	9	5	13	10	5	5	5	2	11	8
1922–23	122	38	34	6	5	3	5	9	2	2	4	3	9	3	10	6	3	4	2	3	6	3
1923–24	118	51	53	6	2	2	4	6	0	2	1	3	2	3	6	6	6	3	2	0	3	8
1924–25	116	43	28	6	2	5	4	8	1	3	2	4	13	4	9	5	3	5	5	1	4	4
1925–26	100	50	28	4	3	2	2	9	2	3	0	4	4	3	9	7	1	1	1	2	8	7
1926–27	77	25	17	4	3	3	3	3	0	2	3	5	0	3	6	10	4	0	0	4	6	1
1927–28	78	28	20	5	2	3	6	6	3	3	2	1	3	5	2	5	3	0	2	2	0	5
1928–29	71	25	22	3	4	6	0	7	0	2	3	0	1	3	2	7	1	1	3	2	3	1
1929–30	85	27	23	10	1	0	5	8	1	0	1	3	4	3	8	3	4	1	0	1	4	5
1930–31	92	28	22	5	6	3	3	6	3	1	0	9	5	6	6	9	2	2	1	2	0	1
1931–32	79	28	19	7	2	4	4	3	0	2	5	3	5	1	8	4	1	5	3	3	0	0
1932–33	75	24	15	5	3	5	1	6	1	3	0	3	4	3	5	9	0	6	1	0	5	0
1933–34	71	25	11	5	2	5	7	4	1	6	0	2	2	5	2	5	1	4	2	0	6	1
1934–35	69	21	13	2	7	1	4	6	2	1	4	0	2	2	4	5	3	7	0	0	3	3
1935–36	69	15	12	5	2	1	5	4	1	4	2	1	2	5	5	4	6	3	2	0	3	2
1936–37	65	25	15	1	2	5	1	7	3	2	2	2	4	2	5	6	4	0	1	0	1	2
1937–38	60	19	7	9	5	3	1	4	3	3	1	3	3	2	4	2	2	3	1	2	2	0
1938–39	70	26	6	6	8	2	5	2	0	2	1	1	5	3	8	6	4	3	3	2	1	2
1939–40	42	14	8	1	1	3	0	3	0	0	2	3	0	1	6	5	1	1	3	0	2	2
1940–41	119	32	20	6	8	9	10	10	4	2	1	7	3	4	5	10	3	7	5	2	1	2
1941–42	153	36	22	16	13	5	13	11	2	9	5	7	10	5	5	3	10	4	6	4	1	2
1942–43	157	45	24	15	5	7	13	6	7	5	7	4	4	4	14	20	2	6	7	3	1	3
1943–44	169	50	27	21	10	14	14	21	3	7	4	4	6	9	2	1	4	6	6	2	7	1
1944–45	161	63	27	7	6	10	6	10	8	6	1	7	7	8	7	15	6	5	7	9	7	2
1945–46	168	61	26	13	6	6	8	8	9	4	5	6	12	8	11	15	4	9	5	7	5	1
1946–47	148	46	23	8	1	9	5	5	4	6	3	5	13	8	14	6	10	3	8	3	10	4
1947–48	135	40	25	5	3	3	8	10	1	2	6	9	6	8	11	9	4	10	3	5	5	2
1948–49	128	36	20	15	4	7	10	8	6	7	2	8	1	4	6	5	1	10	1	4	5	4
1949–50	101	27	16	1	5	4	4	7	4	3	2	3	8	6	6	4	6	6	3	5	5	3
1950–51	124	34	22	9	5	13	5	8	6	2	4	3	5	9	6	6	3	2	5	1	8	2
1951–52	104	20	10	7	8	6	7	8	4	3	5	4	6	3	4	7	1	11	4	0	5	1
1952–53	78	22	13	3	4	6	8	7	2	3	4	2	4	5	1	0	4	1	4	4	2	1
1953–54	74	20	13	8	2	2	6	7	1	3	2	4	2	2	4	5	3	3	2	1	4	0
1954–55	80	28	12	6	3	2	4	5	1	3	1	3	4	5	3	9	2	4	6	2	3	2
1955–56	78	25	8	6	3	4	6	6	4	3	3	1	2	4	0	4	4	5	7	2	6	0
1956–57	64	21	7	5	6	4	6	7	4	3	3	3	3	1	1	4	1	2	3	1	3	0
1957–58	75	32	14	7	2	3	5	7	0	3	1	1	5	1	4	1	1	4	4	7	3	2
1958–59	91	31	19	11	3	5	4	3	11	3	2	1	2	4	4	3	3	6	3	3	0	1
1959–60	94	52	11	7	7	4	6	9	3	3	5	5	1	2	14	4	2	1	5	1	4	0
1960–61	99	45	11	14	5	3	11	5	10	6	1	4	1	7	8	3	1	2	1	4	1	1
1961–62	67	37	4	17	6	1	4	6	2	1	0	3	1	2	5	2	2	0	5	1	0	5
1962–63	50	40	9	10	3	2	5	2	2	1	0	2	1	1	2	2	0	2	1	1	1	3
1963–64	69	45	8	19	4	2	6	3	6	1	2	2	1	0	1	0	2	1	2	3	1	5
1964–65	73	52	7	16	7	2	9	5	5	4	1	3	1	0	1	2	0	0	2	0	2	6
1965–66	80	63	15	11	8	2	6	10	4	3	2	2	2	1	4	2	3	2	1	0	1	1
1966–67	90	67	13	14	7	6	10	6	8	4	0	5	1	1	1	5	1	0	3	0	2	3
	9615	3730	1788	914	426	429	560	631	354	281	283	359	481	428	495	450	269	289	282	204	481	211

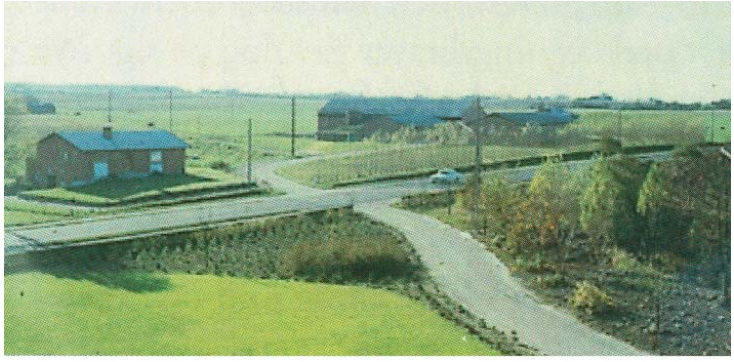

Den nye avlsgård
- set fra skolens læsesal, 1967

Ser du ét år frem: Så frø
Ser du 10 år frem: Plant træer
Ser du 100 år frem: Oplys folket

Svømmehal 1967

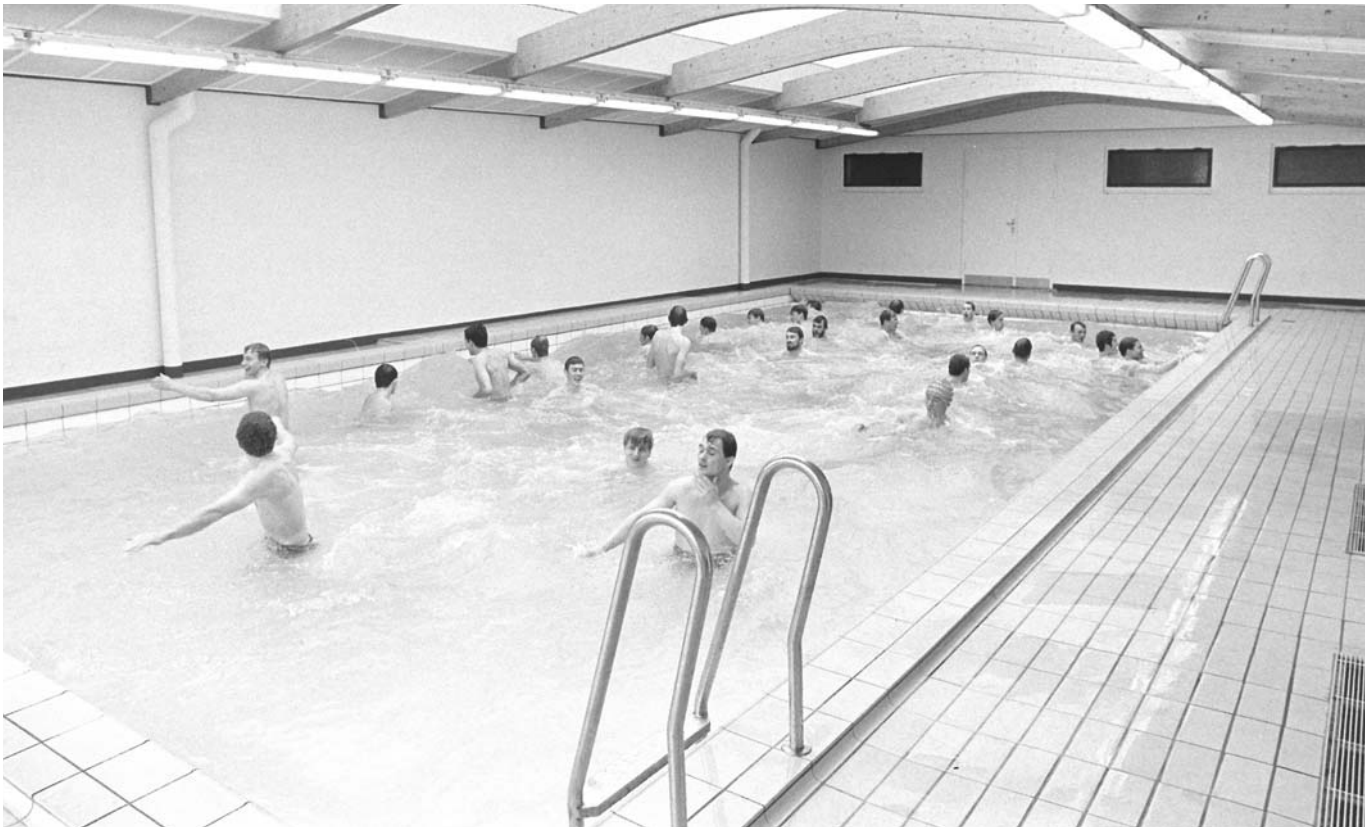

Skolen P-plads 1967

1-7-72

17 tog HF-eksamen på Lyngby Landbrugsskole

Forsøgs-kurset for unge landmænd blev en succes

17 UD AF 20 har bestået HF-eksamen på Lyngby Landbrugsskole i Hillerød med henblik på optagelse på Landbohøjskolen. Der har været tale om et Forsøgs-HF, idet eleverne på det nu afsluttede 10 måneders kursus udelukkende har beskæftiget sig med de fag, der er relevante i forbindelse med agronomstudiet.

Ideen til dette HF-studium kom i forbindelse med de ændrede optagelsesbetingelser på Landbohøjskolen. Man gik bort fra praktikken som en forudsætning for optagelse - blot studentereksamen eller almindelig HF er nok.

Landbrugets orgainsationer har været ivrige forkæmpere for denne nye HF-mulighed, idet man mente, at de kommende agronomer ville komme til at stå lidt for fjernt fra det praktiske.

LANDSBLADET

denne specielle HF gav mig ideen.

- Et normalt HF-kursus varer i to år. I har skullet igennem to tredjedele af det normale HF-pensum på kun 10 måneder. Har det været hårdt?

- Det har det vel nok. Vi er i hvert fald ikke kommet sovende til vores eksamen. Vi har gennemsnitlig haft undervisning 6-7 timer pr. dag, hvortil kom ca. to timers lektielæsning. Det har dog ikke været hårdere, end at jeg i høj grad vil anbefale andre at tilmelde sig senere kurser, hvis de går med planer om at læse til agronom, siger Christian Qwist.

Med hensyn til tilskud til HF-kurset skal det nævnes, at der er samme muligheder som på et almindeligt driftslederkursus. Dog har eleverne selv skullet betale undervisningsmaterialer, herunder bøger, hvilket beløber sig til små 1000 kroner.

En af de 17, der bestod HF, 25-årige Christian Qwist (til venstre) ses her sammen med forstander N. Aa. Dyrbye, fotograferet i haven foran Lyngby Landbrugsskole.

brugsskole, tog ideen op i fjor, og nu er det første HF-kursus afsluttet.

- Der er et klart behov for kursus af denne art, fortæller forstanderen til LANDSBLADET. Jeg havde lidt tvivl i starten, om det kunne lade sig gøre at nå gennem det store pensum på kun 10 måneder. Nu har det vist sig at det kan lade sig gøre - dels i kraft af dygtige lærere, og dels har eleverne været særdeles flittige.

Optagelsesbetingelser

- Hvad kræves der for at komme på kursus?

- En betingelse er, at de unge har mindst tre års praktik bag sig, samt at de har gennemgået det normale driftslederkursus på en landbrugsskole. Det kan tilføjes, at af de 17, som nu har bestået, er de 15 landmænd og de to mejerister.

- Er der planer om flere kurser af samme art?

- Ja, men ikke i år. Desværre er det nu for sent at stable et kursus på benene i den kommende vinter.

Der har ikke hidtil været gjort tilstrækkeligt opmærksom på kurset. Vi har ligesom ikke turdet - som sagt var der lidt tvivl i starten. Den tvivl er bortvejet, og vi vil afgjort vende tilbage til sagen, slutter forstander Dyrbye.

15 af de 17, som har bestået HF på Lyngby Landbrugsskole, er blevet optaget på Landbohøjskolen. Det er et almindeligt indtryk, at den specielle HF er blevet vurderet helt på højde med studentereksamen og den almindelige HF.

Christian Qwist, 26 år, Højgaard, Benløse pr. Ringsted, starter til september på Landbohøjskolen efter en veloverstået HF-eksamen på Lyngby Landbrugsskole. Chr. Qwist har fire års praktik bag sig, og glæder sig til agronomstudiet, hvor han vil koncentrere sig om planteavlslinjen.

En mulighed

- Har det hele tiden været din mening, at blive agronom?

- Egentlig ikke. Da jeg gik ud af skolen efter 9. klasse sagde jeg faktisk farvel til bøgerne for altid. Muligheden for at komme på Landbohøjskolen med

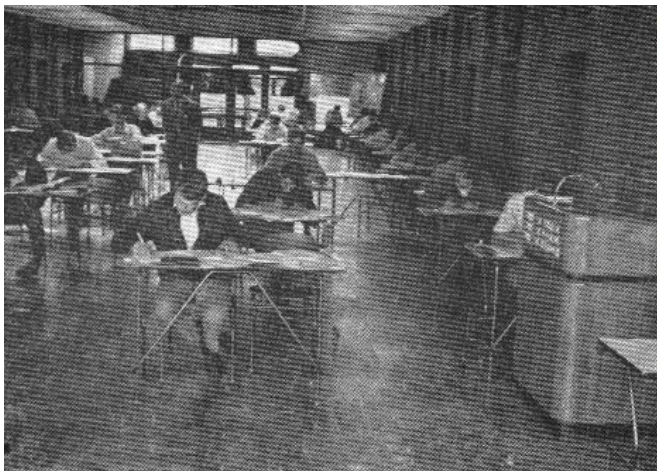

Eksamen i aulaen.

Minder fra skoletiden i Hillerød

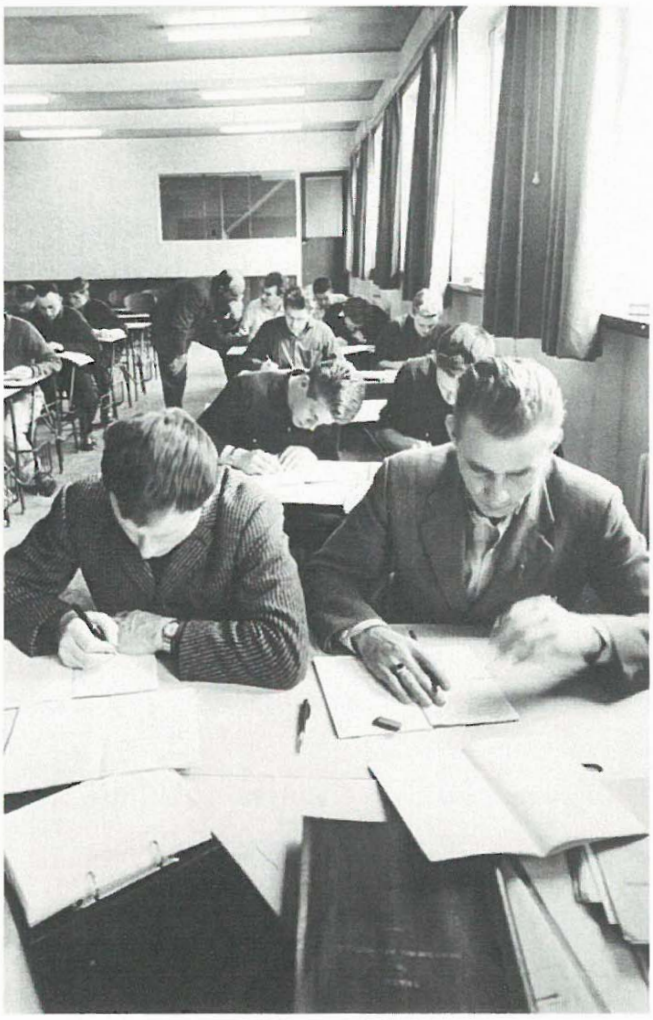

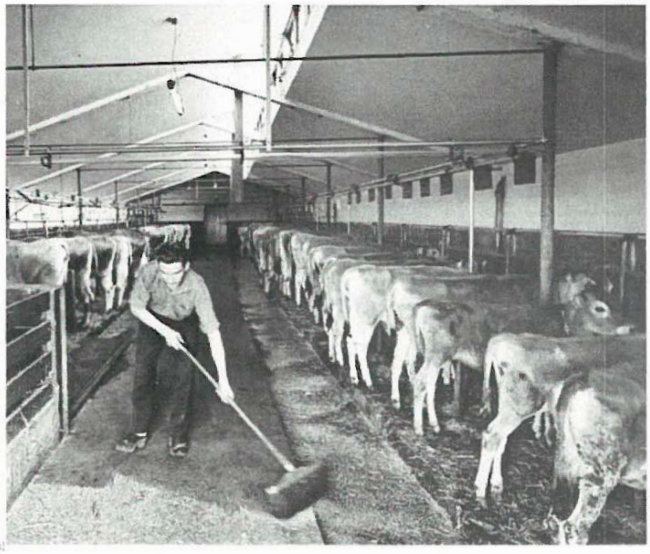

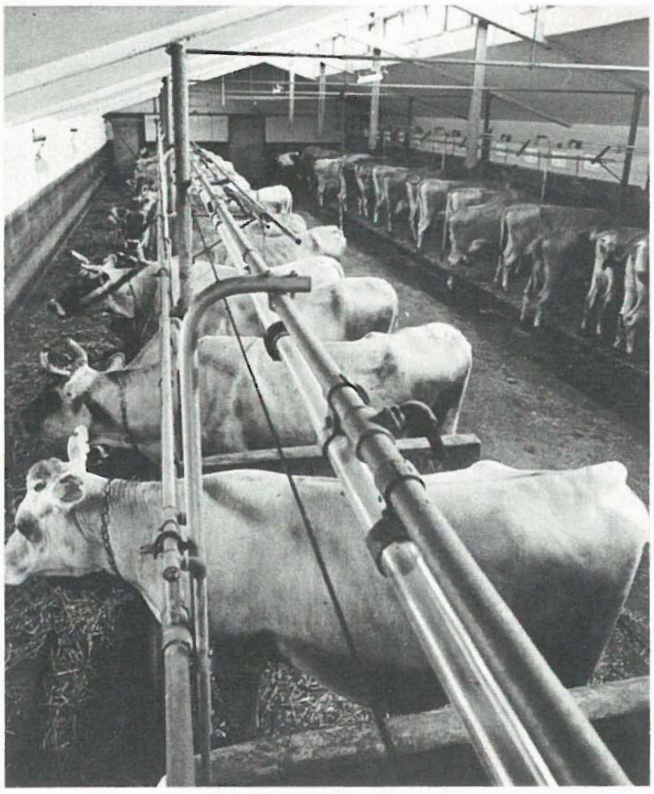

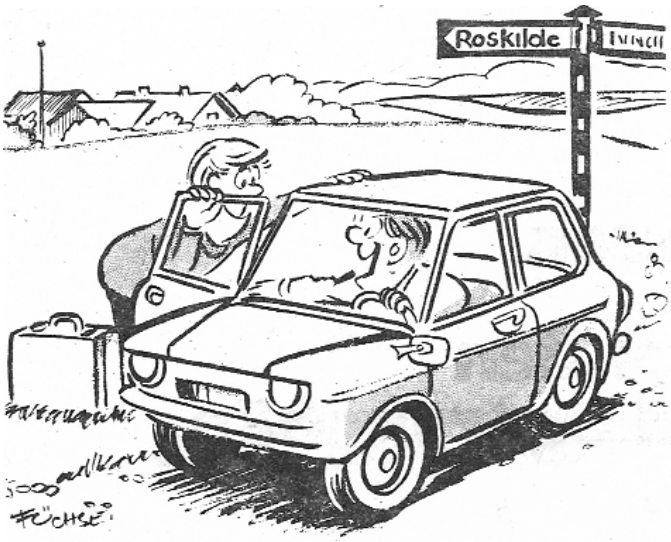

- HOP BARE IND, - JEG SKAL OGSÅ PÅ DEN NYE LYNGBY LANDBRUGSSKOLE...

Ring eller skriv efter skoleplan.

N. A. Dyrbye, Lyngby Landbrugsskole
3400 Hillerød 03 26 20 74

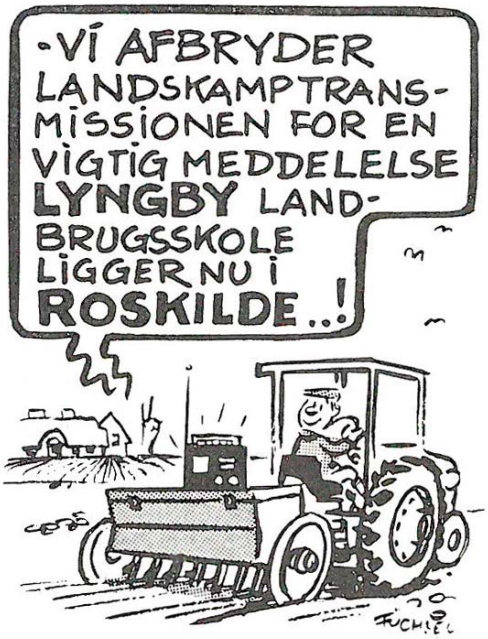

RING ELLER SKRIV EFTER PLAN:
N.A.DYRBYE
LEDREBORG ALLÉ 135 - 4000
ROSKILDE TELF. (03) 364411

VI SES...

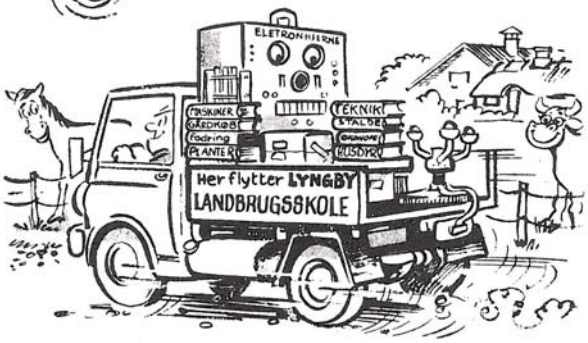

I ROSKILDE PÅ DEN NYE LANDBRUGSSKOLE..

Ring eller skriv efter skoleplan.

N. A. Dyrbye, Lyngby Landbrugsskole
3400 Hillerød 03 26 20 74

LYNGBY
LANDBRUGSSKOLE
Ledreborg Allé 50 · 4000 Roskilde
N.A. Dyrbye · 02 · 36 44 11

LANDSBLADET 28/6-1974 SJÆLLANDSK LANDBRUG

Landbrugsskole i Roskilde for hele Sjælland

Selv om Lyngby Landbrugsskole bevarer sit navn, har den efterhånden ikke meget med Lyngby at gøre. Efter at have været i Hillerød fra 1958, flytter skolen der i 1867 startede i Lyngby, den 1. november i år til Roskilde.

Første elevhold kommer 3. november, og selv om byggeplanen ikke helt er overholdt, skal skolen nok være klar til november, lovede forstander N. Aa. Dyrbye ved rejsegildet forleden.

Skolen har købt Svanemosegård, nabo til statens forsøgsstation i plantekultur, og her kommer skolen til at ligge i skønne omgivelser med adresse Ledreborg Allé, Roskilde.

Det er arkitektfirmaet Friis og Moltke, der har tegnet den nye Lyngby Landbrugsskole, og der er i høj grad taget hensyn til den natur, bygningerne ligger i.

Markarealerne kommer til at gå helt ind til terrænet ved bygningerne. Overgangen mellem skolens terræn og markerne vil blive markeret ved et voldanlæg.

Bygningsmæssigt bliver den nye skole i topklasse. Alle elever får enkeltværelser med bad, og der kommer svømmehal og fuldt moderne undervisningslokaler.

– Jeg ved, at man i Nordsjælland har beklaget, at vi flytter, fordi skolen var et naturligt samlingspunkt for landmænd i området, siger forstander N. Aa. Dyrbye. Men jeg håber, at vi her kan samle endnu flere landmænd, idet det store midtsjællandske område kommer til at ligge naturligt for os.

Indtegningen af elever til første hold i de nye omgivelser er i gang, men der undervises stadig på skolen i Hillerød.

Tiden efter mit skoleophold i Hillerød

v/ Anders Hansen

Om et langt landmandsliv efter skolen.

Mit skoleophold i 1964/65 sluttede med optagelsesprøver på Landbohøjskolen. Jeg bestod prøven men mine karakterer var ikke høje nok til at komme ind det år. Alle med realeksamen og studentereksamen kom ind først, og så var der ikke mange pladser tilbage. Jeg havde jo kun gået 7 år i skole hver anden dag.

Så fulgte nogle år hvor jeg passede mine forældres gård ved Nykøbing Sjælland. I de år var jeg meget i tvivl om jeg skulle søge ind på Landbohøjskolen igen, eller måske prøve noget helt andet. Jeg var i de år meget engageret i politisk ungdomsarbejde, og blev af mange opfordret til at søge en politisk karriere, jeg måtte dog indse at skulle jeg være landmand, skulle det være med malkekøer. Det blev hurtigt klart for mig, at kombinere politik med at starte en malkekvægsbesætning var umuligt.

I 1971 købte jeg gård på 44 tdl. i Marke ved Svinninge. Jeg renoverede stalde i løbet af året, samtidig med at jeg passede min fars gård i Egebjerg. Året efter flyttede jeg ind på gården sammen med min senere kone Esther. Der var plads til 40 køer. Få år senere byggede vi spaltestald til ungdyr, og fik plads til 50 køer. Jeg havde 20 køer med fra min far, og en del dyr blev købt ind, så jeg hurtigt fik 50 køer som malkede plus nogle goldkøer. Vi fik købt en naboejendom på 10 ha og en del år senere en på 22 ha.

Min største interesse var R.D.M. køer og jeg blev hurtigt engageret i avlsarbejde. Jeg indså tidligt, at vi måtte have blodfornyelse i R.D.M. racen hvis den skulle overleve. Jeg brugt både Amerikansk Brunkvæg og Rødt Canadisk kvæg i min besætning. Jeg fik nogle rigtig gode dyr, og min besætning blev kendt af R.D.M. folk i hele landet. Nogle af mine dyr blev interessante som tyremødre. Den store interesse for mine køer fik mig, som en af de første på Sjælland, til at lave ægtransplantationer på de bedste af mine køer. De følgende år fik jeg et samarbejde med Torben Greve, afdeling for Reproduktion på Landbohøjskolen. Vi lavede i de år rigtig mange transplantationer, både på mine avlsdyr, men også mange af mine udsætterkøer blev brugt til eksperimenter. I de år solgte jeg mange tyrekalve til landets kvægavlsforeninger.

Jeg var kåringsdommer først lokalt og senere over hele Sjælland. Jeg blev så dommersekretær på Dyrskuet i Roskilde første gang ved R.D.M. samlingerne, dengang kom 33 samlinger i alt. Året efter blev jeg dommerformand, og det fortsatte så længe vi brugte lokale dommere. Omkring 1980 begyndte jeg at udstille på Dyrskuet i Roskilde, og det har jeg gjort hvert år siden. Det er blevet til over 50 ærespræmier plus 4 gange har jeg modtaget Vandrepokalen. Derudover 3 gange skuets bedste R.D.M. ko og en enkelt gang Miss Sjælland, og flere gange vinder af superko-konkurrencen.

Dette at tage på Dyrskue blev noget hele familien deltog i. I mange år lejede vi en campingvogn, som vi boede i, og vore børn var med fra de var små. Foruden vores medhjælper, var også en nabo med i mange år. Selv nu hvor børnene er voksne kommer de stadig og hjælper.

Min organisations karriere startede i Holbæk Landboforening, hvor jeg sad i bestyrelsen, som repræsentant for kvægudvalget. Senere var jeg en del år dirigent på foreningens generalforsamling. Jeg har været formand, eller næstformand i næsten alle foreninger, som har med kvæg at gøre, så som kontrolforening, Kvægavlsforening og Mejeri.

Ko nr. 1494, har vundet 8 ærespræmier, vinder af superkonkurrencen og runder netop nu 100.000 l. øko. mælk

Miss Sjælland, Dyrskuet i Roskilde 2006

Køerne hentes hjem til malkning

Fra øko-dagen 22. april 2012

Fra øko-dagen 22. april 2012

Grovvarer sektionen har jeg egentlig holdt mig væk fra. Men da den lokale grovvareforening her i Svinninge kom i vanskeligheder, og ikke kunne fortsætte som selvstændig, blev jeg opfordret til at være dirigent ved 2 ret vanskelige generalforsamlinger. Resultatet blev at foreningen blev optaget i det daværende Ø.A. Jeg var åbenbart sluppet nogenlunde fra jobbet, for da der efterfølgende skulle vælges repræsentanter til Ø.A.s bestyrelse, blev jeg valgt. Det blev nogle interessante år, det var en lidt anderledes bestyrelse, hvor vi ikke kom med i de små ting. Bekendtskabet med direktør K. Junker gjorde, at jeg fik respekt for hans skarpsindighed, selvom vi ikke altid var helt enige. Da jeg i 1990 besluttede at lægge om til Økologi forlod jeg bestyrelsen i Ø.A. da de jo slet ikke arbejdede med økologiske varer den gang.

Når jeg valgte at omlægge til Økologi i 1991, var det nok mest fordi jeg syntes at mangle udfordringer, efter at det var slut med mit organisatoriske arbejde. Jeg havde også problemer med at tåle at sprøjte, og så havde jeg også sympati for idéen. Jeg ville prøve at være med til at udvikle de økologiske metoder. Jeg fortsatte med at dyrke både roer og majs. Det blev en sej kamp med ukrudtet og sorte fugle. Vi arbejdede med falsk såbed og såning om natten. Forsøgte med ukrudtbrænding både i roer og majs. Roerne fortsatte jeg med i godt 10 år, majs har jeg dyrket hvert år med skiftende held. Jeg var den første der begyndte at fodre fuglene på marken ved siden af majsmarken. Sultne fugle er næsten umulig at holde væk, når de får lov at æde sig mætte er det langt lettere.

Kort tid efter blev jeg igen valgt til M.D.s repræsentantskab, som repræsentant for Økologien. Som ene økolog i den 200 mand store forsamling, skulle jeg forsøge at kæmpe for vore interesser. Det blev en barsk omgang, økologi var ikke populær blandt andre mælkeprodukcenter dengang. Heldigvis

Fra øko-dagen 22. april 2012

indså ledelsen hurtigt at man var nødt til at tage os alvorligt. Selvom nogle syntes det var noget fanden havde skabt, og at vi bestemt ikke skulle tro, at det vi producerede var bedre end deres.

Udover at forsvare Økologien fik jeg lov at være med i M.D. vedtægtsudvalg, og var med til at lave vedtægter både ved fusionen med Kløvermælk og Arla fusionen. Det var ikke utilfredshed med Arla ,der fik mig til at melde mig ud, det var lysten til at prøve noget nyt, der fik mig til melde mig som leverandør til det lille Øllingegård Mejeri. Jeg havde en forventning om, at der var en positiv opbakning om det lille mejeri, men jeg blev skuffet, den er der i hvert fald ikke mere.

Efter at være blevet Økolog, har jeg gjort meget for at vores landbrug skulle være åbent for besøgende. Vi har modtaget mange skoler og børnehaver. I foråret havde vi over 1000 gæster på Økodagen, hvor køerne kom på græs. Jeg har foræret jord til en sti langs hele min mark, så folk kan komme tæt på mark og dyr. Åbenhed og dialog er vejen frem, hvis vi igen skal blive et respekteret erhverv.

Min kone og jeg har to børn, Rasmus som arbejder for Mærsk og Anne-Marie som arbejder for Landbrug og Fødevarer.

Trods de mange gøremål, fik jeg tid til at sidde 12 år i skolebestyrelsen, og var med til at starte en ride klub og være den første formand.

Med venlig hilsen

Anders Hansen
Aggersvoldvej 47, Marke,
4440 Mørkøv, telef.: 59265217
Mail adresse: pileborggaard@mail.tele.dk

Minder fra skoletiden i Hillerød

Minder fra skoletiden i Hillerød

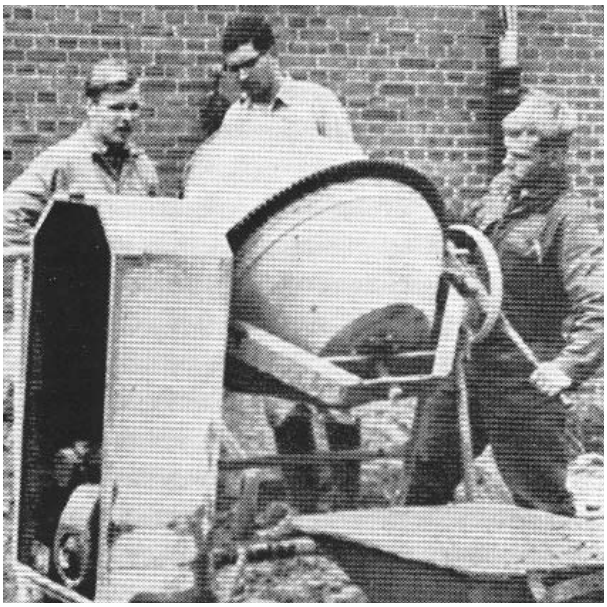

Farvel til skolen i Hillerød

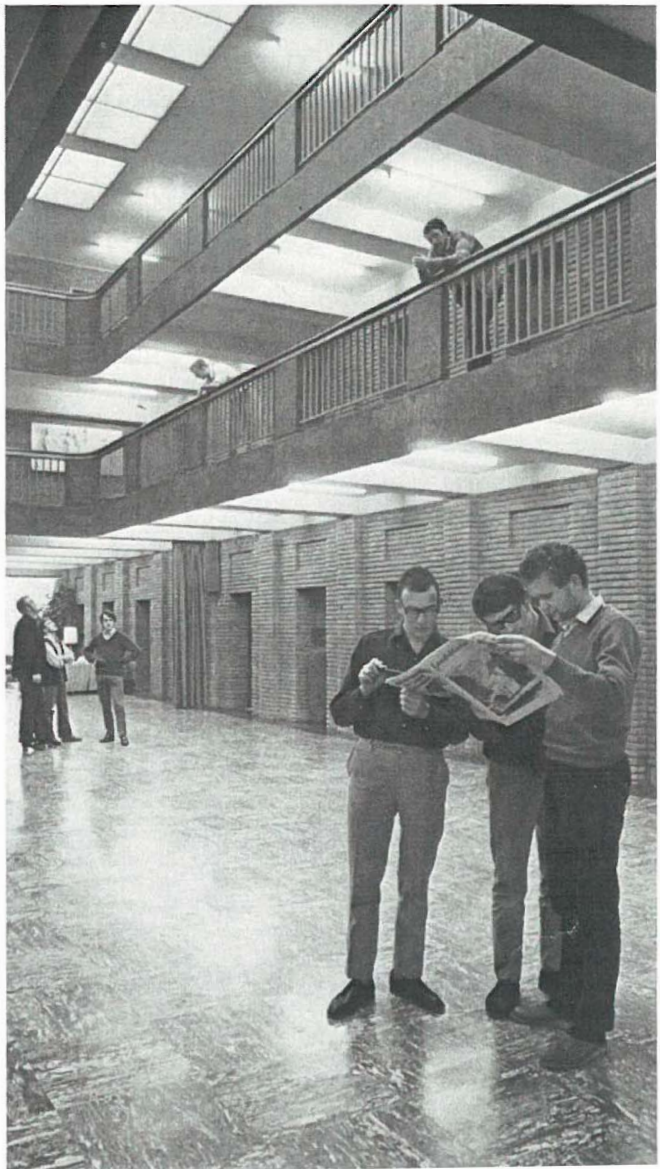

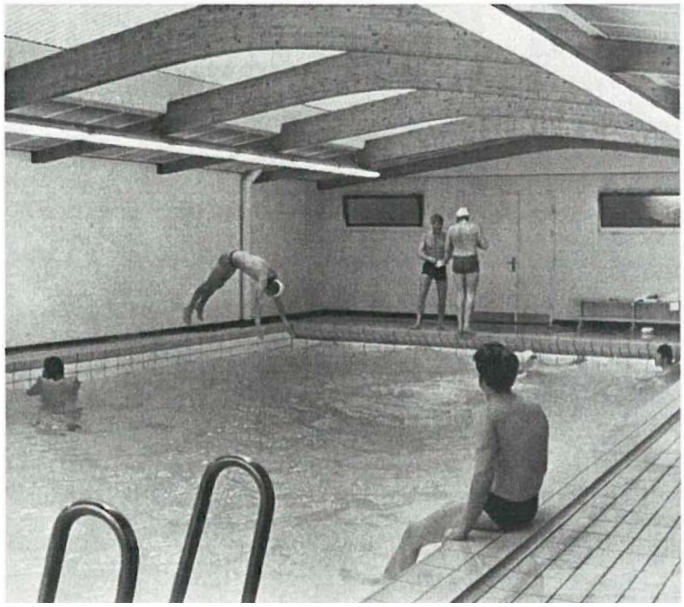

1973

Fotos fra årbogen 1973

Arkitektfirmaet Friis og Molkte, Århus, blev af repræsentantskabet udpeget til at forestå opførelsen af den nye landbrugsskole ved Roskilde. Her ses fra venstre landbrugslærerne Hjelholt, Sejerøe og Bundgård studere modellen, sammen med gdr. Villy Larsen, som er medlem af repræsentantskabet.

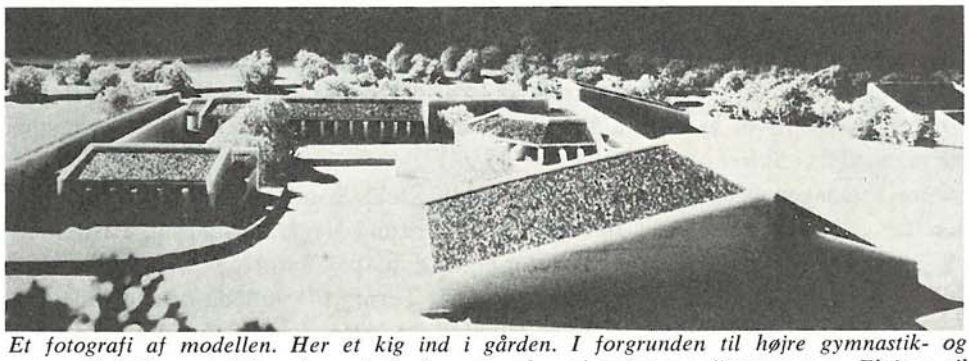

Et fotografi af modellen. Her et kig ind i gården. I forgrunden til højre gymnastik- og svømmehal. Bagved (stjerneformet) findes spisesal med pejse- og fjernsynsrum. Fløjene til venstre er elevværelser i 2 etager.

Grundplan af den nye Lyngby Landbrugsskole.

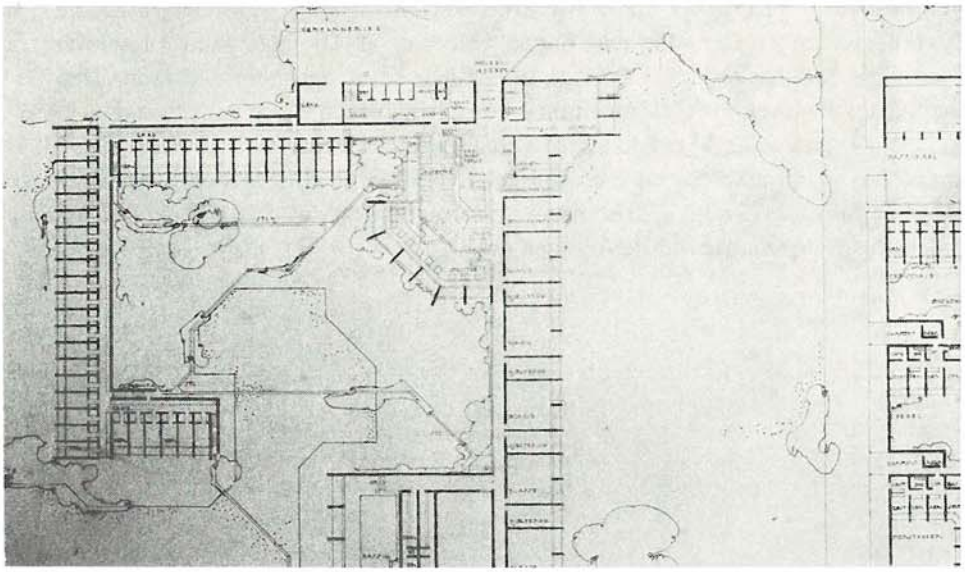

1973-74

Skolen i Roskilde bliver bygget

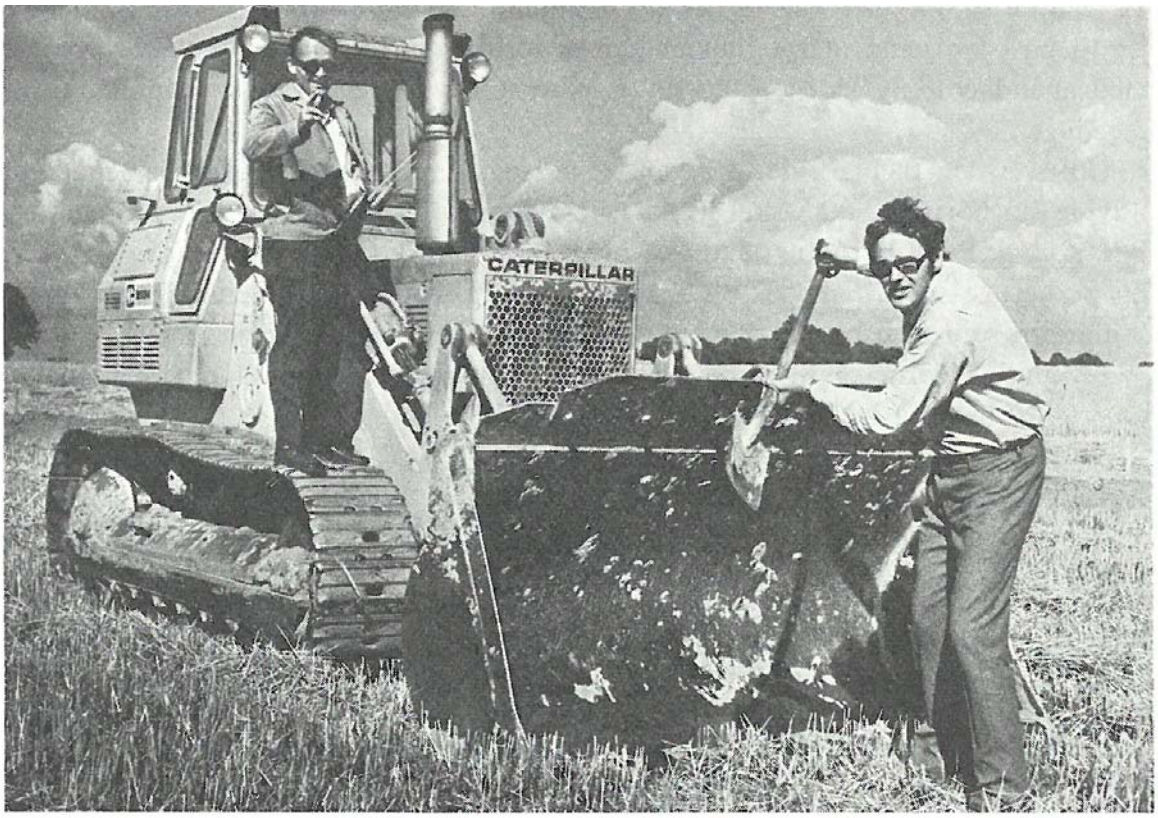

Det første spadestik på den ny Lyngby Landbrugsskole. – Det er forstander Dyrbye med den lille spade og Ladefoged med den store. I baggrunden Ledreborg Allé.

Den første høst i Roskilde.

La Cour var den første, som flyttede fra Hillerød til Roskilde.

1973-74

Glimt fra byggeriet

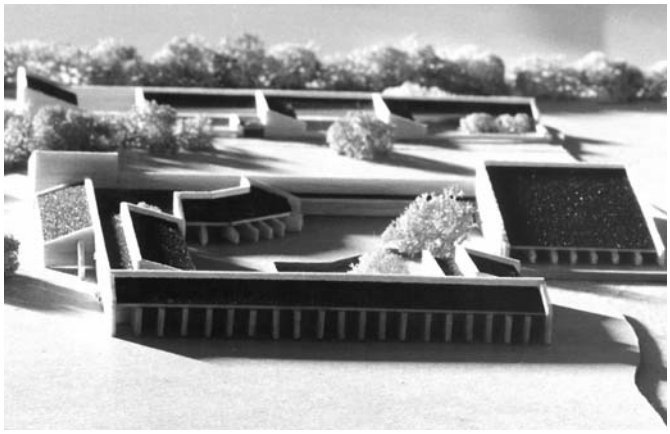

1975

Fra skolens indvielse 13. juni 1975

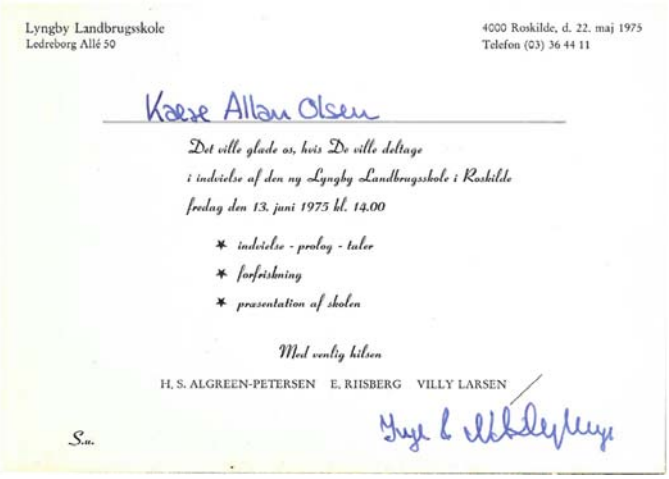

Lyngby Landbrugsskole
Ledreborg Allé 50

4000 Roskilde, d. 22. maj 1975
Telefon (03) 36 44 11

Kære Allan Olsen

Det ville glade os, hvis De ville deltage
i indvielse af den ny Lyngby Landbrugsskole i Roskilde
fredag den 13. juni 1975 kl. 14.00

* indvielse - prolog - taler
* forfriskning
* præsentation af skolen

Med venlig hilsen

H. S. ALGREEN-PETERSEN E. RIISBERG VILLY LARSEN

S.u.

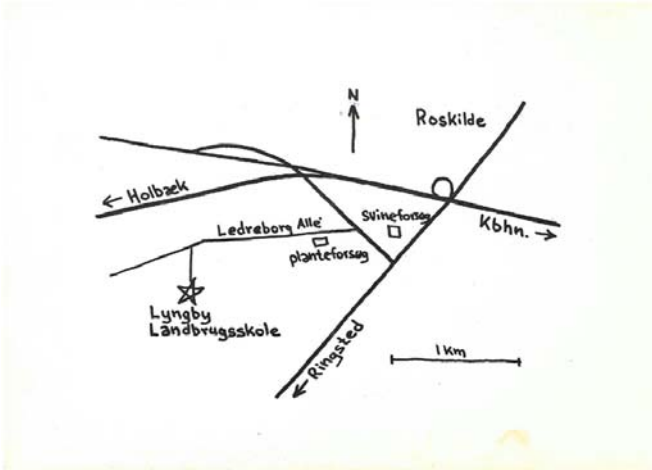

Roskilde, d. 20/6-75.

Kære Allan Olsen.

Mange tak for den grønne plante vi modtog
i anledning af indvielsen.

Med venlig hilsen

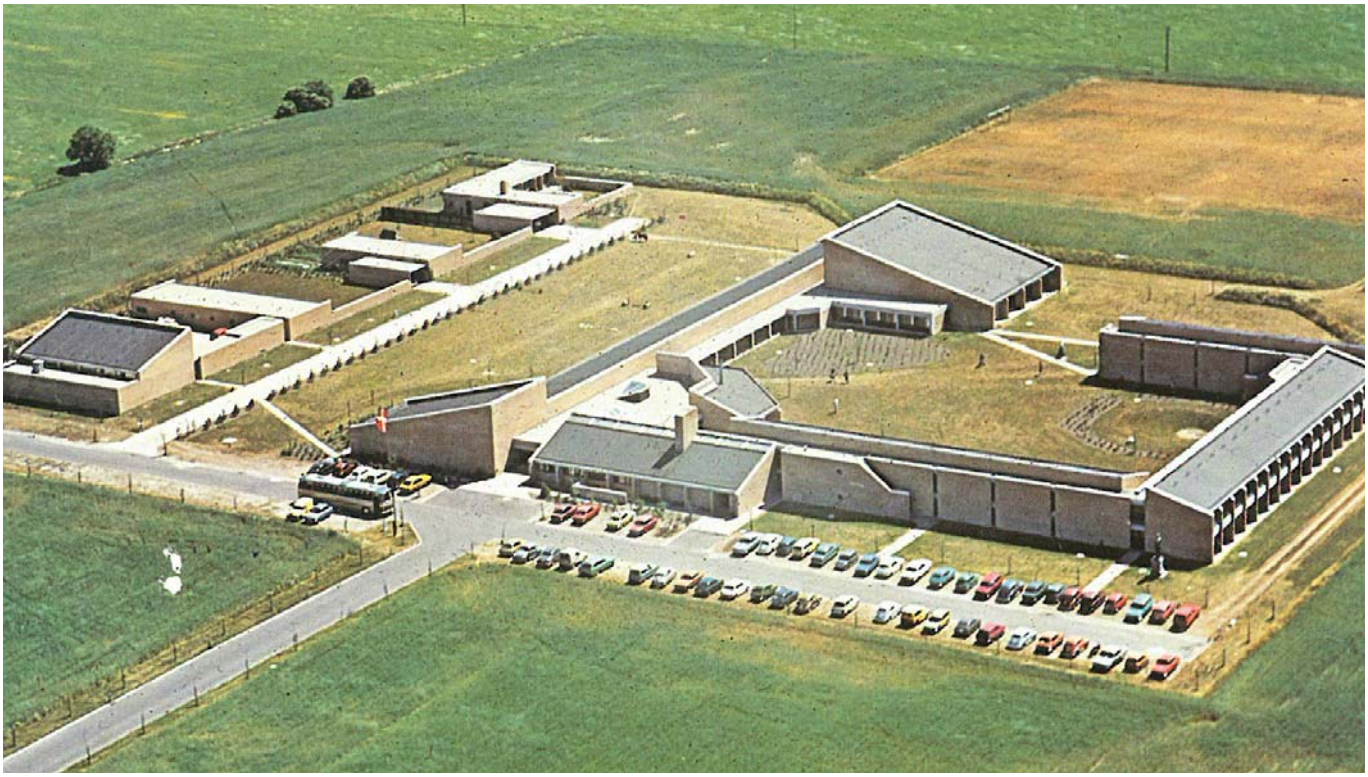

1975

Talere ved skolens indvielse 13. juni 1975

”Svanemosegård” var i Laurberg Hansens eje i flere hundrede år, og den sidste ejers oldemor fik i 1831 arvefæstebrev på gården af Københavns Universitet.

Arvefæstebrevet blev foræret til skolen på indvielsesdagen d. 13. juni 1975.

Så kan vi hjælpe dig med rådgivning og service inden for:

Ledelse • virksomhedsudvikling • økonomi, regnskab og finans • administration • erhvervs- og familiejura • ejendomshandel • markbrug • økologi • lokale fødevarer

Planteavl & natur

Er du i tvivl om noget i marken, er vi aldrig længere væk end telefonen. Enten kan vi svare hurtigt, eller vi er klar til at hoppe i gummistøvlerne og rykke ud til dig.

Vi hjælper med markplaner, gødning, plantebeskyttelse, økologi, dyrkningsvejledning og god driftsledelse i marken.
Brug os som sparringspartner og til administrativ assistance.

Vi hjælper dig med at får styr på kontrol, ansøgninger og indberetninger, og du får sikkerhed for, at du overholder reglerne.

Økonomi & regnskab

Hos os kan du få rådgivning om alle økonomiske forhold. Både i din virksomhed og privat.

Vi hjælper dig med strategi og budget, sikring af din likviditet i dårlige tider, og vi kan vurdere din sammensætning af lån.

Vi rådgiver dig også om drift, skat og pension og udarbejder og reviderer regnskaber efter gældende lov og standarder.

Vi rådgiver dig om alle forhold, der har afgørende indflydelse på din finansielle situation.

Jura & ejendomshandel

Det kan være svært at holde styr på paragrafferne og de juridiske forhold. Men heldigvis kan du hente assistance hos os.

Vi hjælper dig gerne inden for kontrakter, lejeaftaler, ansættelsesret, generationsskifter, ekspropriation, ejendomshandel, familieret og dødsbobehandling.

Vi tilbyder dig at stå for kommunikationen med de offentlige instanser og A-kasser. Vi beregner, om du får de dagpenge eller den pension, som du har ret til.

Få solid og lokal rådgivning

Vi kan meget mere end at rådgive og servicere landbrug. Vælger du os til at rådgive dig, får du personlig og kompetent vejledning. Kontakt os og hør, hvad vi kan gøre for dig og din virksomhed.

Østdansk Landboforening,
Center Allé 6, 4683 Rønnede.

Telefon 5679 1900 www.ostdansk.dk mail@ostdansk.dk

Vi gi'r dig råd

En hilsen fra en 40-års jubilar

Tekst & fotos Niels Okking

Fra landmand til formand

I forbindelse med Lyngby Landbrugsskole 150-års jubilæum har redaktionen bedt tidligere elev og bestyrelsesformand for Østdansk Landboforening, Jørgen Petersen, om at se tilbage på 40 års tro tjeneste som landmand.

Den store grøngule John Deere plæneklipper kommer susende, mens græs og støv står ud til alle sider. Jørgen Petersen springer hurtigt af.

- Velkommen til, godt at se dig.

Håndtrykket er fast ligesom blikket hos landmanden og formanden for Østdansk landboforening, som tager imod på gården Broveshøj. Gården ligger på Stevns og har Østersøen i baghaven.

I år er det 40 år siden, Jørgen Petersen selv gik ud af Lyngby Landbrugsskole med en drøm om at blive selvstændig landmand. I 29 af de år har han siddet som formand for foreningen, der har til huse i Rønnede.
Og det er gået helt godt.

Indenfor bobler det i kaffemaskinen, og Jørgen Petersen sætter sig ved bordet, klar til en snak. Snart begynder den entreprenante bonde at skitsere, hvordan de sidste fire årtier er forløbet med enkelte sidespring undervejs – for det hele skal med.

Først driftsleder, så selvstændig
Landmanden, der begyndte sin rejse fra Lyngby Landbrugsskole, har opnået meget og kan i dag se tilbage på sin karriere med stolthed.

- I dag driver jeg 655 hektar med min søn, hvor hovedvægten er lagt på græsfrø og spinat. Vi har ikke lavet et IS, men ejer hver vores, og til gengæld har vi et upåklageligt samarbejde, hvor vi samtidig kan gå vores egne veje og ikke blande os i hinandens gøremål. Vi rådgiver hinanden, men træffer individuelle beslutninger.

Eventyret begyndte dog med blot 46 hektar. Dengang for fyrre år siden var Tinghøj Stevns Landboforenings forsøgsgård, en gård, som den unge håbefulde Jørgen Petersen købte i 1980. Forinden havde han i to år efter skoletiden på Lyngby Landboskole ernæret sig som driftsleder.

- I sommeren 1978 var jeg færdig på skolen, og jeg vidste allerede dengang, at jeg skulle være selvstændig landmand. Derfor investerede jeg i Thinghøj, hvor jeg fik en slagtesvinsproduktion op på 1500 slagtesvin med 46 hektar. Her dyrkede jeg brødhvede, rajgræs og raps, og set med datidens øjne var det faktisk et rimeligt stort landbrug.

En høst foran
En af de mange oplevelser fra de første landmandsår var, da der blev høstet vinterbyg på gården det første år.

- Tilladelsen til at dyrke vinterbyg var på dette tidspunkt lige kommet tilbage, og da jeg overtog forsøgsgården første august, skulle vi høste med det samme. Min far har altid sagt, at jeg var en høst foran, og det passer bogstaveligt talt denne gang.

En hvedesort, som var helt ny, hed Kraka og udbyttet blev ikke så ringe endda, fortæller Jørgen med et skævt smil.

- Der blev høstet 10,1 tons per hektar, hvilket dengang var omkring 56 fold. Et normalt udbytte lå på otte tons per hektar, så det var et tigerspring for en ung landmand. Det var kort sagt en rigtig fornuftig start, næsten for god, var der nogle der mente.

Enkelte var da også henne og fortælle landmanden, at han ikke holdt længe i faget, men de skulle blive klogere.

- En af de ting, jeg var meget opmærksom på dengang, var jordens bonitet og selvfølgelig gårdens stand og arrondering. Her var forholdene også i orden, og kommentarerne? Ja, dem tog jeg mig ikke af

Var det nemmere dengang? Ser du tilbage og tænker, at det var bedre tider for landbruget?

- Det er næsten en romantisk fremstilling, som man nemt kan falde i, siger Jørgen Petersen og skænker op af kaffekanden.
- Landbruget har altid haft udfordringer, og tingenes tilstand ændrer sig – ligesom vejret. Jeg siger bestemt ikke, at unge landmænd i dag har det nemt, men der var forhold dengang, som ville være svære at arbejde med i dag. Vi har nu en periode med en meget lav rente, men dengang jeg købte gården, lå renten på 20-22 procent.
- Der er flere bedrifter til salg i dag end dengang, og prisen på en bedrift sammenlignet med i dag ligger ikke urimelig højt. Landbrugene er selvfølgelig blevet større, men hvem siger man skal begynde med 200 hektar og flere nye maskiner? Måske er ambitionsniveauet for højt hos de unge? Så nej, der var fordele og udfordringer dengang, og det er der også i dag.

Hvor kommer de nye fra?
Man kan ifølge Jørgen Petersen altid være forsigtig eller risikovillig, og bonden fra Stevns har selv været det første. Han har eksempelvis aldrig beskæftiget sig med renteswap og futures, fortæller han, da det er for risikofyldt, hvilket også har vist sig for mange. Så han har valgt dem fra.

- Selvfølgelig skal vi være klar til at tage tæv og skuffelser, dem oplever alle landmænd. Men man kan godt begynde med mindre og følge med tiden, for det er vigtigt. Dem som for mange år siden ikke ville bruge traktoren, men mente at hesten var god nok, de er her ikke. For en landmand drejer det sig hele tiden om udvikling eller afvikling.

Og det kan Jørgen Petersen tale med om. Han har startet med slagtesvin, opbygget antoniusbesætning med 220 årssøer, lukket dem igen og udvidet til 11.000 antoniusslagtesvin og lukket det igen. Og i dag med fuld fokus på specialafgrøder.

På et område kan der dog godt være panderynken, understreger formanden, og det gælder antallet af nye landmænd. De bliver færre og færre.

- Hvordan sikrer vi stadigvæk at få de gode hoveder? Den udfordring er spændende og lidt bekymrende. Rekrutteringsgrundlaget er et problem, fordi færre kommer fra landbokulturen, og færre udefra vælger at gå ind i den livsstil, det er at være landmænd, eller at gå ind i rådgivningsdelen. I mediernes søgelys kommer vi ofte kun, når man vil kritisere os, og det tegner et skævt billede af et erhverv, der i al beskedenhed har været med til at bygge samfundet op.

Udvikling eller afvikling - altid
I 2015 stoppede Jørgen og hans søn Christian med at have slagtesvin på Thinghøj. Sønnen ville hellere være planteavler og havde ikke interessen for svineproduktionen.

- Det var en svær beslutning, og den krævede mange regnestykker. Men vi sadlede om og fokuserede kræfterne på frøavl. I den proces måtte vi bygge en del til halm- og kornopbevaring, da vi har mellem 6.000-10.000 bigballer om året.

I 2011 købte sønnen Christian en gård med 130 hektar, og familien har tilsammen et markbrug på 655 hektar, hvoraf de 100 er forpagtet.

Vi tager en kop kaffe til. Jørgen Petersen er nem at tale med og lytter opmærksomt. Samtalen falder hurtigt på politik, hvor det også er gået en vej for manden. Nemlig fremad.

- Allerede på landboskolen var jeg engageret i elevrådet, men jeg var også spejderleder. Jeg

har siddet som næstformand i Bregentved Stævnet, som i dag hedder Børn & Dyr. Her var jeg formand for noget vi slet og ret kaldte ordningsudvalget. Vi fiksede små og store problemer på pladsen og mange andre ting. Ganske ligetil, men effektivt, og en skøn tid.

Bestyrelsesposter hos Steff Houlberg og Kambas er det også blevet til – samt 30 år i Erhvervsrådet.
Tre årtier med stabilitet

I 1985 blev Stevns landboforening og Stevns-Faxe med Herreder slået sammen til Østsjællands Landboforening. Ved den fusion blev Jørgen Petersen valgt ind i bestyrelsen. Egentlig havde han ikke noget program, men fandt arbejdet spændende. Det var begyndelsen på et nyt kapital for gårdejeren fra Thinghøj.

Slut-firserne var en turbulent periode for bestyrelsen i landboforeningen, og det endte med valg. Jørgen Petersen kunne se, at han kunne være en løsning, og efter valget kunne han kalde sig bestyrelsesformand for første gang.

- Foreningen havde brug for nye kræfter, og jeg bilder mig ind, at der efterfølgende kom den nødvendige ro, så foreningen kunne arbejde fokuseret videre. Det er snart 30 år siden, og vi trækker i den grad på samme hammel i bestyrelsen.

Gennem de sidste snart tre årtier mener formanden dog, at forholdene for foreningspolitik og lokalpolitik har ændret sig markant. Samtidig er landbrugserhvervet påvirket af mange regler og påbud, og det er til tider et krævende job at holde sig opdateret som formand. Der sker hele tiden noget nyt.

- Jeg synes bestyrelsesarbejdet er blevet mere kompliceret, når vi nu skal sammenligne dengang og i dag. Vi skal som forening være bekendt med de nyeste regler og regulativer, og de kommer i en lind strøm. Der er paragraffer og vedtægter for snart sagt alt, og det kan virke overdrevent.

Mangel på lokalpolitisk erfaring
Selvom arbejdet er blevet mere kompliceret, har forenings- og bestyrelsesarbejdet en klar dannende funktion, der er ved at være en mangelvare i dag, forklarer Jørgen Petersen. Når poster nu skal bestrides i udvalg og bestyrelser, mangler de yngre generationer noget i bagagen.

Tilbage i firserne og halvfemserne var der ganske enkelt flere landboforeninger og flere udvalg. De kvinder og mænd, som sad i bestyrelserne, fik lokalpolitisk erfaring og indsigt.

- Har vi fem formænd i Østdanmark i dag? Det er ikke mange i forhold til de 25, man havde for 30 år siden. Dermed går en landboforeningskultur tabt. Rekrutteringen vi havde dengang fra et stort opland af udvalg og lokale foreninger er næsten væk i dag. Dermed er den viden, som er central, når en landboforening skal manøvrere mellem politisk og bureaukrati virkelighed den ene dag og livet ude i stalden den anden dag, væk. Indtil videre har vi stadigvæk mange landmænd, der bestrider mange poster ude i samfundet, men fremover kan det blive et problem.

Østdansk Landboforening har dog ifølge Jørgen Petersen klaret skærene og den strukturudvikling, som landbruget hele tiden gennemgår. Blandt andet ved at fusionere, når timingen var rigtig.
- Den 5. januar 1996 åbnede vi op for et nyt kapitel, da foreningen slog sig ned i Rønnede. En stor dag hvor vores daværende erhvervsminister Mimi Jacobsen deltog. Den placering og beslutning synes jeg stadigvæk er den rigtige. Vi havde slået pjalterne sammen med Sydsjællands Landboforening og blev til Sydøstsjællands Landboforening, indtil vi i 2014 blev omdøbt til Østdansk Landboforening.

Landboforeningens nye adresse i Rønnede var den rigtige vej at gå, understreger formanden eftertænksomt. Nu kom man tættere på medlemmerne, og det er dem, det handler om.

For netop det faktum, at medlemmerne har et sted, hvor de altid kan henvende sig for at få hjælp, rådgivning og vejledning, er essentielt for ham.

- Vi skal udvise nærhed, det er vores fornemmeste opgave. Det leverer vi stadigvæk. Derfor føler vores medlemmer også et ejerskab af foreningen - sammen med vores ansatte. Samtidig er vi valgt af medlemmerne til at vise vej. Så vi skal stole på vores egne beslutninger og ikke ryste på hånden. En del af det at være formand er at tro på noget, at lytte, argumentere og så træffe en sund beslutning for alles bedste. Det gør vi, og netop derfor tror jeg på, at denne forening vil eksistere i mange år frem.

1982

Nyt halmfyr

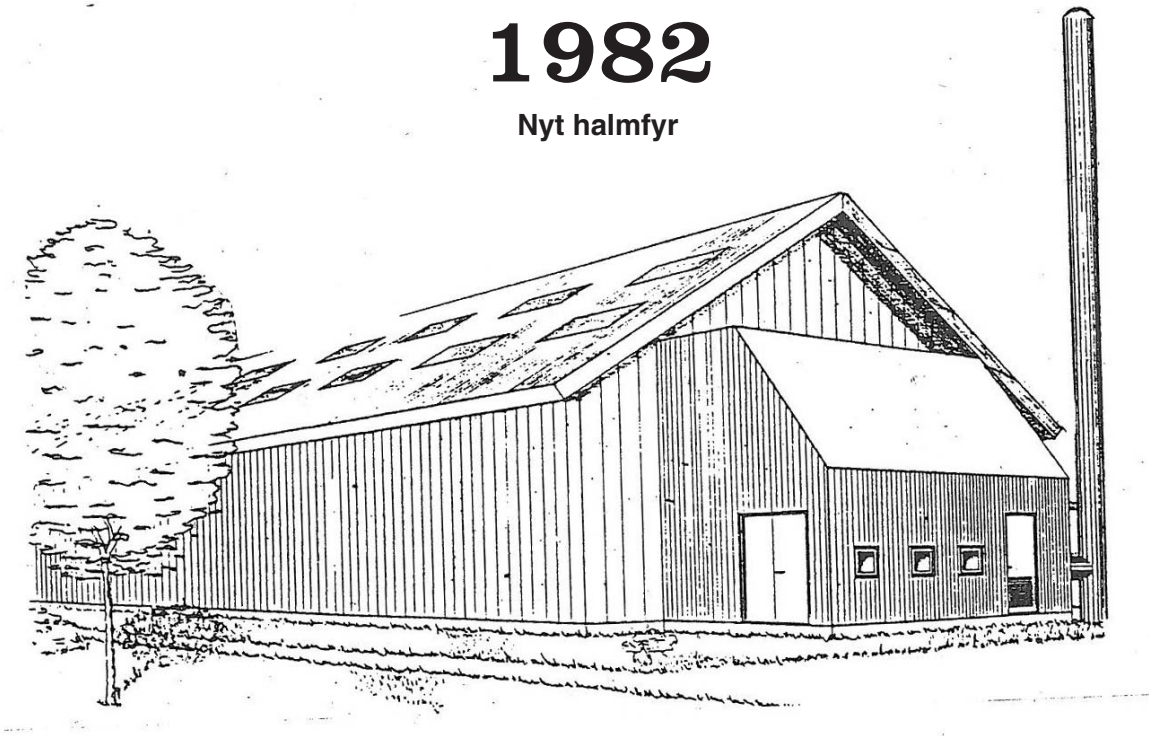

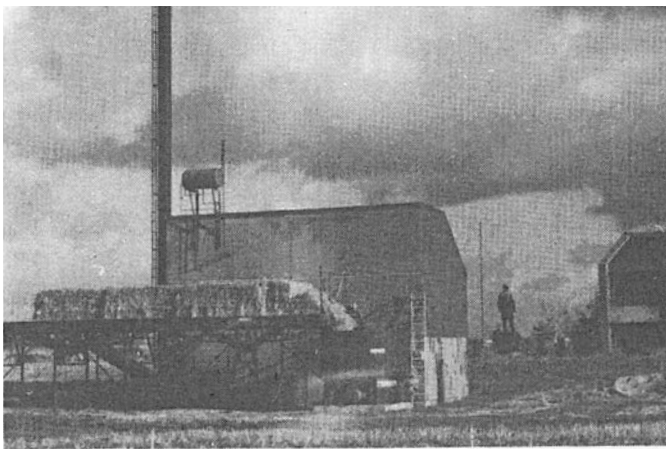

Det nye halmfyr før laden er opført.

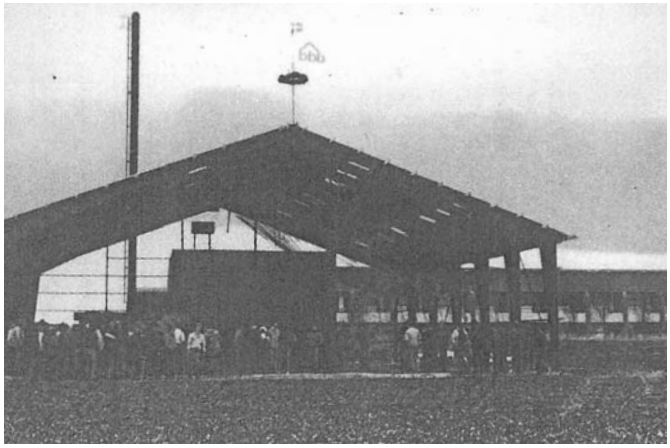

Rejsegilde på den nye lade.

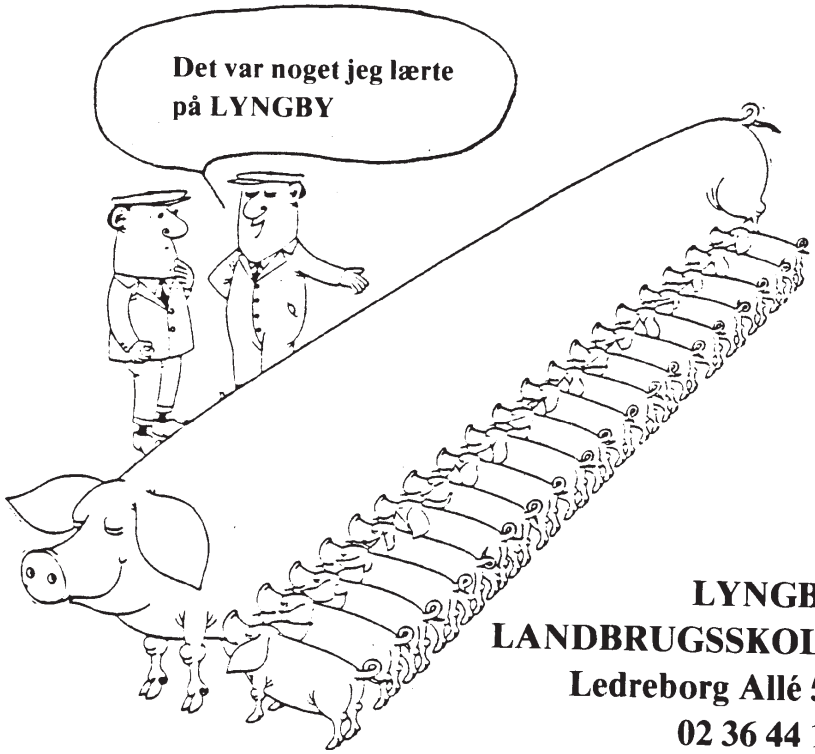

LYNGBY
LANDBRUGSSKOLE
Ledreborg Allé 50
02 36 44 11

1983

Elevdagen d. 4. juli 1983, hvor skolen indviede egen slædebane til traktortræk.

Det er nu den skal stå sin prøve.

1986

Ko med kalv

Højdepunktet ved elevmødet var undervisningsminister Bertel Haarders afsløring af skulpturen.

Billedhuggeren Astrid Klenow var desværre forhindret i at overvære selve afsløringen af sit kunstværk, men nedenstående bringes den tale, kunstneren ville have holdt ved afsløringen.

Det var en stor oplevelse for mig, første gang jeg gik ude på marken mellem køerne og så den lille kalv drikke hos den store ko.

Oplevelsen var så påtrængende, at jeg måtte prøve at give den videre i skulpturel form.

Der gives vel næppe noget mere oprindeligt motiv - og det siger sig selv, at motivet skulle fastholdes.

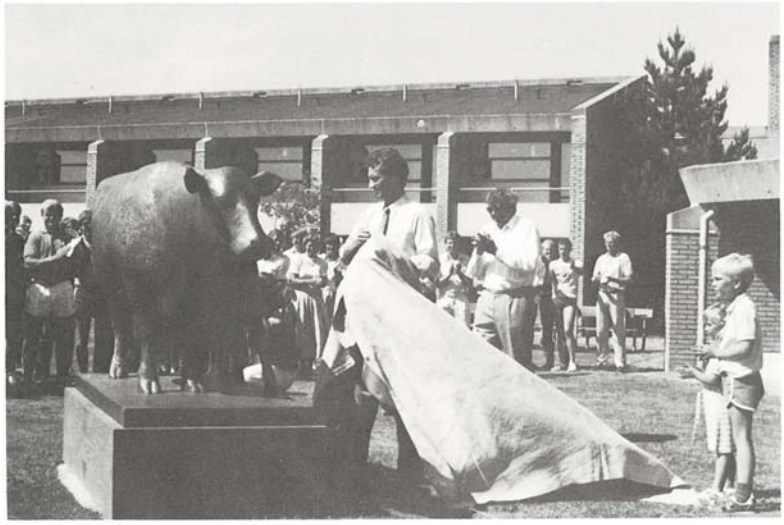

Undervisningsminister Bertel Haarder afslører Astrid Klenows kunstværk.

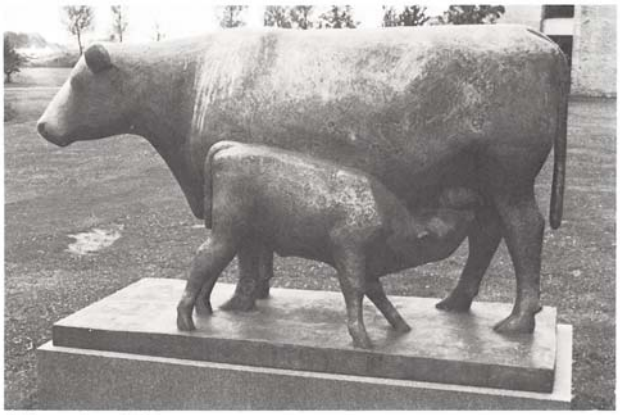

Skulpturen Ko med Kalv.

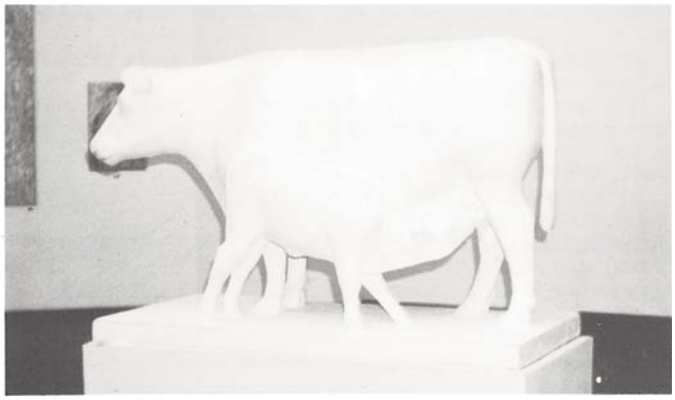

Gipsafstøbning af skulpturen "Ko med kalv".

1986

Ko med kalv

Lyngby Landbrugsskole
N. AA. DYRBYE
forstander

4000 Roskilde, den 5/6-86
Ledreborg allé 50
tlf. 02-36 44 11
giro 6 03 65 70

Kære Allan Olsen.

Mange tak for dit bidrag kr. 200 til "ko med kalv".

Når statuen er færdig, vil den blive opstillet i haven foran opholdsstuen, og vi regner med at "afsløre" den til elevmødet, lørdag den 28.juni 1986.

Med venlig hilsen

Program for elevmødet
lørdag den 28. juni 1986

Kl. 10.00:
Velkomst
Generalforsamling i elevforeningen

Kl. 11.00:
KO med KALV afsløres af undervisningsminister Bertel Haarder

Kl. 11.15:
Foredrag af undervisningsminister Bertel Haarder

Kl. 12.00:
Middag

Kl. 13.00:
Traktortræk
Markvandring
Besøg på Statens Forsøgsstation
Kaffe

Kl. 15.00:
Aktuel debat med skolens lærere

Kl. 16.30:
Foredrag af landbrugslærer Peter Bundgaard

Vel mødt til elevmødet

En historie om Lyngby Landbrugsskole

af Peter Bundgaard, og tilegnet

NIELS AAGE DYRBYE

på dennes 60 års fødselsdag d. 6. september 1986.

Mel.: Er lyset for de lærde blot...

Velkommen vær fra fjern og nær,
til Lyngby Landbrugsskole,
i hundred' år har stedet her,
lært unge mænd at stole,
på videnskab og eget værd,
for voksen dåd at øve,
de ville gerne hver især,
med mulden kræfter prøve.

En driftig oplyst bondestand,
med tanken klar og prøvet,
var målet for den unge mand,
der dåd på Dybbøl øvet,
På marken nord for Sorgenfri,
la Cour vor skole rejste,
en ungdoms drøm han her indfri,
sin samtid han begejstre.

Oplysningstidens bærekraft,
gav mange skoler siden,
men fælles har de alle haft,
la Cour's idé og liden
til folkestyrets fundament,
for kun på det at bygge,
berige menneskets talent,
og følge dem et stykke.

Men tiden kræver stadig mod,
hvis det sig vel skal føje,
la Cour's skole genopstod,
med dristighed og møje,
fik Dyrbye rejst en skole ny,
det blev hans svendestykke,
vi hylde vil ham her i dag,
og ønske ham TIL LYKKE!.

Inge Dyrbye ved klaveret.

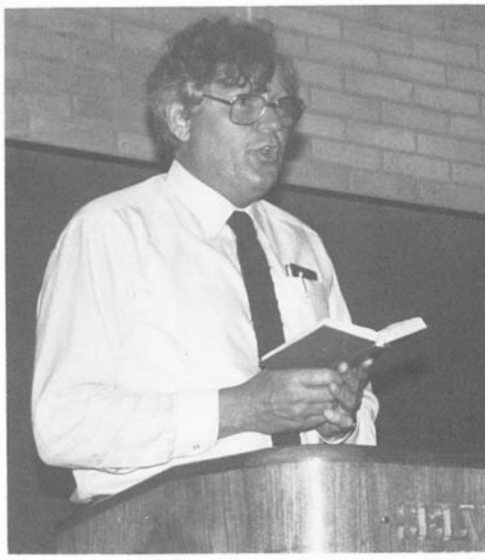

Dyrbye ved morgensangen.

Landbrugsuddannelsen trænger til total reform

Mener forstander N.Aa. Dyrbye, Lyngby Landbrugsskole

N.Aa. Dyrbye: - Vi må være forberedt på hvad som helst.

- Der skal nedsættes et udvalg til at se på landbrugsuddannelsen og komme med forslag til ikke mindre end en landbrugsuddannelsesreform i Danmark, skriver forstander Niels Aage Dyrbye i årsskriftet for Lyngby Landbrugsskole. Dyrbye er også formand for Foreningen for danske Landbrugsskoler.

Foreningen har bedt undervisningsminister Bertel Haarder og landbrugsminister Britta Schall Holberg om at få nedsat et sådan udvalg. Forslaget er bakket op af skolerne.

- Desværre blev det i første omgang stoppet af Landbo- og Husmandsforeningerne sekunderet af Landboungdommen, konstaterer Dyrbye, der er spændt på, om organisationerne i de kommende forhandlinger alligevel går med til nedsættelsen af udvalget..

Han noterer, at der i realiteten er tre uddannelsessystemer. Det traditionelle med landbrugsskolerne, EFG jordbrug og endelig kurser på specialarbejderskolerne. Faktisk er der også et fjerde system: efteruddannelsen.

N.Aa. Dyrbye bemærker, at det ikke blot er for at undgå nedlæggelse af landbrugsskoler, at foreningen har reageret over for de to ministre.

- Men også fordi de eksisterende godt 30 skoler har faciliteterne, ekspertisen, lærerne, erfaringen, kan undervise uden de store omkostninger og kan gøre det mindst lige så godt eller måske bedre end de øvrige systemer. Hvorfor så ikke bruge dette system i stedet for at opbygge et nyt og dyrt, som måske tillige er dårligere, spørger han.

- Landbrugsskolerne føler sig trængte. Uddannelsen kritiseres både af landmænd, politikere og organisationsfolk, fortsætter Dyrbye. Vi føler os tillige trængt økonomisk. Der bruges mange penge på specialarbejderskolerne. Penge, vi ikke kan få andel i, selv om vi kan gennemføre undervisningen billigere og mindst lige så godt. Samtidig ser vi, at EFG-uddannelsen udbygges. Og Arbejdsgiverforeningens oplæg til ny uddannelse kører i realiten skolerne ud på et sidespor.

Dyrbye påpeger også, at det på efteruddannelsesområdet er vanskeligt for skolerne at konkurrere med organisationernes egne skoler.

- Vi mener, at tiden er inde til at forberede en samling af al landbrugsuddannelse under én lov, så konkurrencen mellem organisationerne ikke står i vejen for den unges bedst mulige uddannelse, og så der kan tilbydes en bred vifte af uddannelsestilbud. Uanset hvilken regering, vi får næste gang, skal vi være forberedt på hvad som helst. Derfor skal udvalgsarbejdet i gang så hurtigt som muligt, mener Dyrbye.

Ellers ser han en risiko for, at landbrugsskoler går fallit, men der opbygges et nyt og meget dyrere uddannelsessystem.

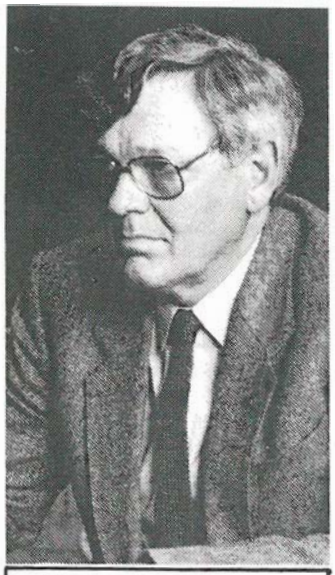

FORSTANDER SKIFTE PÅ LYNGBY LANDBRUGSSKOLE

— Forstander Niels Aage Dyrbye, Lyngby Landbrugsskole, har anmodet skolens bestyrelse om at måtte fratræde 1. december 1987 for at tiltræde en stilling som undervisningsinspektør i undervisningsministeriet.

— Det korte varsel skyldes, at undervisningsministeriet ønsker, at den nye undervisningsinspektør ansættes snarest, for at den af landboorganisationerne foreslåede landbrugsuddannelsesreform kan behandles så hurtigt som muligt.

— Skolens bestyrelse har under hensyntagen hertil på et møde i mandags med beklagelse imødekommet forstanderens anmodning.

— Niels Aage Dyrbye har gennem 24 år som forstander forestået over 2.300 unge landmænds faglige uddannelse på Lyngby Landbrugsskole. I det meste af denne periode har Dyrbye tillige været formand for Foreningen for danske Landbrugsskoler.

— Med virkning fra 1. december 1987 har bestyrelsen konstitueret viceforstander Knud Hansen som forstander for resten af skoleåret 1987/88. Knud Hansen har været ansat på Lyngby Landbrugsskole fra 1981. Forud for ansættelsen på Lyngby Landbrugsskole har Knud Hansen virket som lærer på Tune og Næsgaard landbrugsskoler, som konsulent i driftsøkonomi i Roskilde og som fuldmægtig i Andelsudvalget.

— Med konstitueringen af viceforstanderen ønsker bestyrelsen at sikre kontinuiteten i undervisningen således, at Dyrbyes fratræden ikke medfører ændringer i elevernes undervisning og skoleophold i øvrigt.

— Stillingen som forstander vil snarest blive opslået ledig med henblik på besættelse i så god tid inden næste skolesæson, at forstanderen kan planlægge og præge denne.

Ta' på **LYNGBY!**
- når du har lært praktikken

Ta' på **LYNGBY!**
- og lær teknik og plantedyrkning

Ta' på **LYNGBY!**
- og lær økonomisk styring af kvæghold og svinehold

Ta' på **LYNGBY!**
- og lær driftsledelse og få grønt bevis

LYNGBY Landbrugsskole
Ledreborg Allé 50
4000 Roskilde - 02 36 44 11

IT-Kørekort til alle elever.

1988

Ole E. Larsen bliver forstander for skolen, som får nyt navn til Uddanneksecentret Lyngby Landbrugsskole Uddannelsen med grønt diplom/modul 4 bliver indført.

20 11. november 1988 SJÆLLAND

Grønne diplomer på Lyngby Landbrugsskole

Supplerende landbrugsuddannelse i gang efter nytår

I maj deles de første grønne diplomer ud til kursister på Lyngby Landbrugsskole. Det er beviset på, at de har gennemført den nye supplerende landbrugsuddannelse, som seks skoler tilbyder fra begyndelsen af 1989.

Grønt diplom-uddannelsen, der er godkendt af ministeriet, er et 20 ugers kursus med undervisning i merkonomfag og andre fag relevant for landbruget.

– Vi laver dette kursus, fordi mange landmænd, som har taget driftslederuddannelse og etableret sig, senere tager en merkonomuddannelse for at videreuddanne sig, siger Ole Eichner-Larsen, forstander på Lyngby Landbrugsskole.

– På Grønt diplomuddannelsen undervises i merkonomstudiets grundfag: virksomhedsøkonomi og -organsation samt ledelse og samarbejde. Det er i samarbejde med handelsskolerne. Derudover kører vi selv nogle fag som fx erhvervsjura, nationaløkonomi og edb, fortæller Ole Eichner-Larsen.

Ole Eichner-Larsen: – Et krævende kursus. (Foto: Erik Lindstrøm).

Kurset har hovedvægten på økonomiske og organisatoriske fag med træning i vurdering og selvstændig beslutningstagning.

De andre landbrugsskoler i samarbejdet er Asmildkloster, Dalum, Graasten, Hammerum og Kalø.

Kurset omfatter i øvrigt også en praktikuge, hvor kursisten enten er på et større landbrug eller på en virksomhed med tilknytning til landbruget. Kurset afsluttes med en projektopgave, der blandt andet omfatter analyse af en bedrift.

– Grønt diplom vil give deltageren mulighed for at søge et krævende job på et stort landbrug eller på tilknyttede virksomheder. Vor målgruppe er fremtidens landmænd. De, der vil påvirke erhvervet, de dygtige driftsledere, siger Ole Eichner-Larsen.

De personer, som indtil nu har vist interesse for at komme med på kurset, er hyppigt driftslederuddannede, som endnu ikke har etableret sig. Men enkelte etablerede landmænd har også forespurgt.

Man kan godt følge kurset og tage eksamen i merkonomfagene uden at have driftslederuddannelsen. Men så får man ikke det grønne diplom.

Ole Eichner-Larsen gør opmærksom på, at der stilles store krav til eleverne i alle 20 uger. Pensumplaner er ens for de seks skoler.

– Vi vil lægge kurset udet for vækstsæsonen, så un dervisningen begynder 1. de cember. Men her den førs gang har vi udsat starten 1. januar. Det skyldes ukla hed omkring elevbetalinge Ved at vente til det nye nansår undgår vi forme lig, at eleverne selv skal tale selve undervisnin men nøjes med udgifter kost, logi og materialer.

Tilmeldingsfristen er dage før kursusstart. skolerne vil være takn melige for tilmelding i tid. I øvrigt har de afta henvise elever til hinan hvis der er for mange for få på de enkelte sk

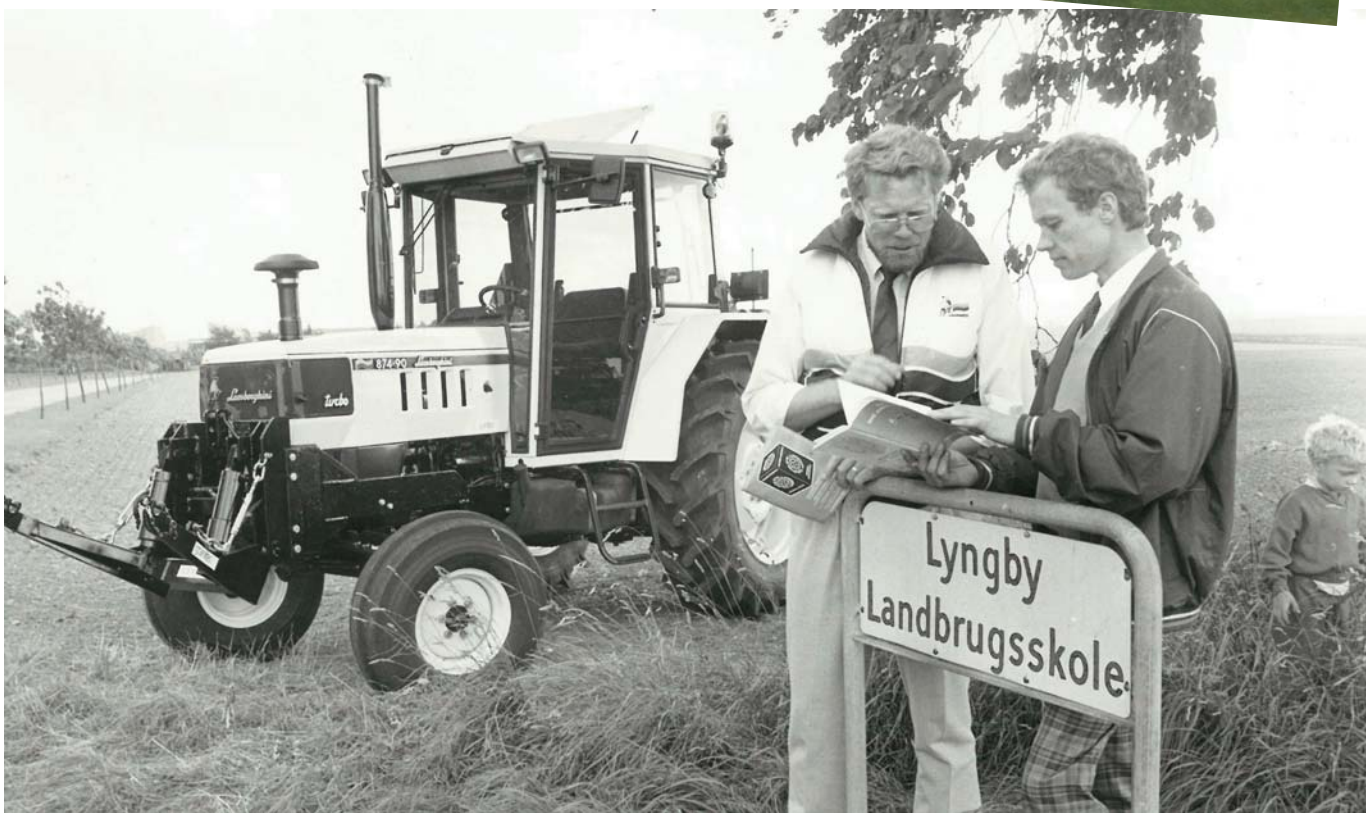

1989

Vilvorde-afdelingen lejer sig ind på "Svanemosegård", og skolen tilbyder et forsøgssamarbejde med EFG-jordbrug.

Roskilde-forsøg kom embedsmænd i forkøbet

EFG og landbrugsskole går ind i tæt samarbejde om uddannelse

Roskilde tekniske Skole og Lyngby Landbrugsskole ved Roskilde har indledt et forsøg med at samordne de to landbrugsuddannelser: EFG jordbrug og landmandsuddannelsen.

De to skoler er dermed kommet ministerielle embedsmænd i forkøbet. I en netop offentliggjort betænkning om fremtidens landbrugsuddannelse peger embedsmænd fra fire ministerier nemlig på, at der bl.a. må ske en samordning af de eksisterende uddannelser.

Med Kulturministeriets og Undervisningsministeriets godkendelse vil de to Roskilde-skoler i et forsøgsår koordinere deres uddannelser, så de unge, som er begyndt en uddannelse inden for EFG jordbrug, lettere får adgang til at fortsætte i landmandsuddannelsen.

Det sker ved, at de EFG-elever, der efter et halvt basisår vælger landbrugslinien, fortsætter med 16 ugers undervisning på teknisk skole og derefter slutter af med 8 uger på landbrugsskolen.

Hidtil har EFG-elever først skulle et år i praktik, inden de kunne komme otte uger på landbrugsskolernes grundskole og derefter fortsætte i den almindelige landmandsuddannelse.

Med Roskilde-forsøget får EFG-eleverne samme pensum som modul 1 i den nye landmandsuddannelse. Og når de har været 12 måneder i praktik, kan de fortsætte på modul 2.

– Vi prøver at koordinere indholdet af de to uddannelser, siger forstander Ole Eichner-Larsen, Lyngby Landbrugsskole. Teknisk skole underviser i nogle fag, mens vi tager os af undervisningen i fx økonomi, edb og sprøjteførerbeviset.

– Vi får på denne måde udnyttet vore ressourcer bedre.

120 unge er startet på basisåret for EFG jordbrug i Roskilde. En foreløbig rundspørge viser, at omtrent halvdelen er indstillet på at tage landbrugslinien.

Kvægavl

Svineavl

Forsøgsdyr

Fåreavl

Alle 120 elever passer dyr på "Svanemosegård"
- også lørdag/søndag.
Skolen bliver godkendt som praktiksted, og der bor en fast elev på gårdens elevbolig.

Ny miljø-uddannelse

Initiativ fra Lyngby Landbrugsskole

– Landbruget bør selv uddanne miljøeksperter, der kan rådgive kommuner og landmænd om miljøproblemer. Mange kommuner har svært ved at få kvalificerede medarbejdere til at føre tilsyn. Det behov må vi kunne dække i stedet for at lade ingeniører uden kendskab til landbrug klare opgaverne.

– Psykologisk vil det også være godt, at vi markererer os med en miljøuddannelse, mener Ole Eichner-Larsen, 34, der 1. maj tiltræder som ny forstander på Lyngby Landbrugsskole ved Roskilde.

Han har sammen med skolens bestyrelse sendt ansøgning til Landbrugsskolerådet om at få oprettet en miljøteknikeruddannelse på skolen.

– Miljødebatten er ikke bare en døgnflue, en hetz mod landmænd. Der vil blive endnu mere opmærksomhed om miljøet, mener Ole Eichner-Larsen.

– Vi har eksempelvis endnu ikke talt om arbejdsmiljøet inden for landbruget.

– Jeg mener, der er behov for, at landmænd med grunduddannelse kan komme på kursus om miljøteknologi og forureningsforebyggelse, så de kan rådgive ikke bare landmænd, men også andre, om de spørgsmål, der vil brænde sig mere og mere på.

– Helst så jeg en meget tværfaglig uddannelse, så de miljøuddannede også kunne rådgive om produkudvikling. Landmænd kan i dag få op til 250.000 kr. i støtte til produktudvikling, men der er faktisk ingen til at rådgive dem, mener Ole Eicner-Larsen.

– Hvis landbruget ikke vil gå ind for en sådan uddannelse, er der måske andre der laver den. Jeg synes, vi skulle sørge for at uddanne vore egne til at klare miljøopgaver.

– At tage miljøet ind vil også udvide beskæftigelsesområdet for landmænd i en tid, da der sker store omstillinger. Det vil samtidig kunne skaffe øget tilgang til landbrugsskolerne, vurderer Ole Eichner-Larsen.

Landbrugsskolerådet har endnu ikke taget stilling til ansøgningen fra Lyngby Landbrugsskole om oprettelse af en ny uddannelse.

På disse
efteruddannelseskurser
er der stadig ledige pladser:

Ugekurser:

Drift af hestepension/rideskole - pasning og pleje	Uge 4, d. 22.1. - 26.1.
Generelt introduktionskursus til EDB	Uge 5, d. 29.1. - 2.2.
Planteavl nu og fremover	Uge 6, d. 5.2. - 9.2.
Afsætning og distribution i nicheproduktioner	Uge 7, d. 12.2. - 16.2.
Anvendelse af EDB i landbruget	Uge 7, d. 12.2. - 16.2.
Værkstedsfærdigheder - vedligeholdelse af landbrugets maskinpark	Uge 8, d. 19.2. - 23.2.
Driftsledelse - værktøjer og mål	Uge 8, d. 19.2. - 23.2.
Alternative driftsformer	Uge 9, d. 26.2. - 2.3.
EDB-kursus for landbokvinder	Uge 10, d. 5.3. - 9.3.

5 x 1 dags kurser

Grundkursus i planteproduktion for deltidslandmænd	Weekenden den 24. og 25. marts og 3 fredage (6.4./27.4./18.5.)
Kødkvægproduktion	Weekenden den 13. og 14. januar og 3 fredage (19.1./26.1./2.2.)
Planteværn og marksprøjtning (Sprøjtecertifikat)	Start tirsdag den 24.4. og de flg. 4 tirsdage (1.5./8.5./15.5./22.5.)

Ring efter yderligere oplysninger på

Uddannelsescentret
Lyngby Landbrugsskole
Ledreborg Allé 50 . 4000 Roskilde . Telefon 42 36 44 11

Hesteavl

Byggetilladelse til minkhal

Pelsdyravl

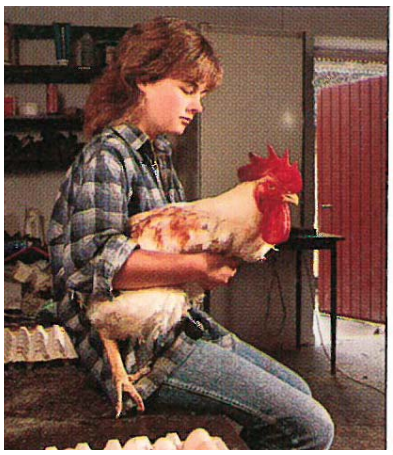

Fjerkræavl

Hestepasning

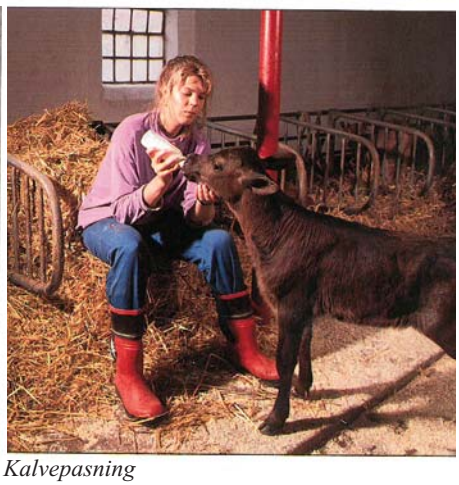

Kalvepasning

1990

Tidligere elev og lærer Carl Johan Kaalund og frue bliver ansat som forstanderpar (1990-2005).

I årene derefter blev der opført nye stald- og ladebygninger, og "Svanemosegård"blev renoveret

Ny forstander på Lyngby Landbrugsskole, Roskilde

Den 1. juli 1990 tiltræder Kirsten og Carl Johan Kaalund stillingen som forstanderpar på Lyngby Landbrugsskole ved Roskilde, idet den nuværende forstander Ole Eichner-Larsen tiltræder en stilling som afdelingschef på Odense tekniske Skole.

Den nye forstander kommer fra en tilsvarende stilling på Lægaard Landbrugsskole i Holstebro, efter ansættelse i 11 år, heraf de sidste 7 år som skolens forstander.

Det nye forstanderpar er særdeles godt kendt med sjællandsk landbrug og Lyngby Landbrugsskole. Efter ansættelse ved flere større gårde på Lolland-Falster og Sjælland blev C. J. Kaalund elev på Lyngby Landbrugsskole i 1968 og cand.agro. fra Landbohøjskolen i 1972. Dernæst blev han lærer ved Lyngby Landbrugsskole i 7 år, indtil han rejste til Jylland.

Kirsten Kaalund er ligeledes uddannet ved landbruget og har taget driftslederkursus på Næsgaard Agerbrugsskole samt været ansat på Statens Plantepatologiske Forsøg i Lyngby og på Axelborg.

Både Kirsten og C. J. Kaalund har deres rod i landbruget. Den fælles interesse for både praktisk landbrug og deres erfaring indenfor ledelse af en velfungerende landbrugsskole, stiller Lyngby Landbrugsskole i en god position. De ændrede vilkår for landbruget stiller landbrugsskolerne overfor nye store udfordringer om tilpasning. Med erfaringen fra Holstebro, hvor Kaalund har været initiativtager til nyskabelse indenfor samarbejdet mellem teknisk skole og landbrugsskolen, kan Lyngby Landbrugsskole se frem til nye tilbud om uddannelse indenfor landbruget.

Kirsten og C. J. Kaalund glæder sig til at komme tilbage til Sjælland, hvor mange tidligere elever og gode venner nok vil se frem til en ny epoke i Lyngby Landbrugsskoles over 100-årige historie, som en af de ældste – og samtidig mest moderne landbrugsskoler i landet.

Kaalund forlader en særdeles veldrevet skole i Holstebro med god elevtilslutning og meget fine resultater fra skolelandbruget, der drives med intensiv mælke- og svineproduktion samt nicheproduktion af pelsdyr.

Det nye forstanderpar er begge 46 år og familien har 3 børn.

Fra venstre: Kirsten Kaalund, Carl Johan, gdr. Jørgen Due, Ole Eichner-Larsen.

90' ernes *uddannelse*

GØR SOM OS TAG PÅ

90' ernes *uddannelse*

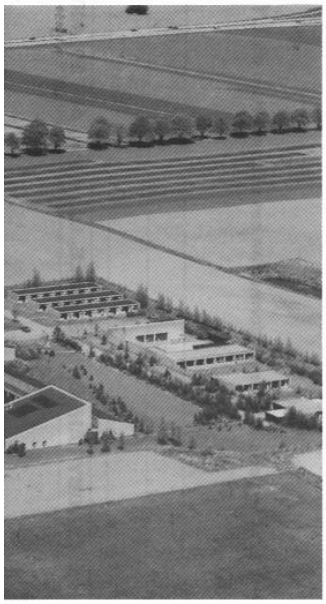

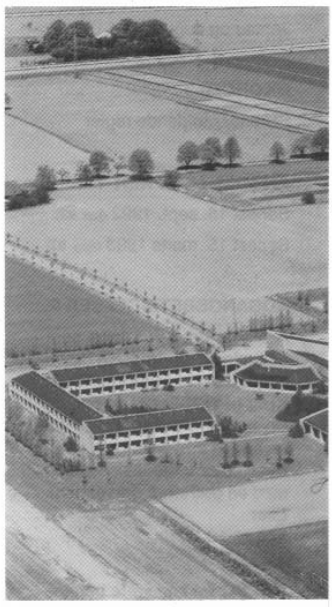

På LYNGBY LANDBRUGSSKOLE

Uddannelsescentret

LYNGBY LANDBRUGSSKOLE

Ledreborg Allé 50 . 4000 Roskilde . Telefon 42 36 44 11

Sæpr. x Bogtryk 53 45 60 88

På LYNGBY LANDBRUGSSKOLE

STED ?

Lyngby Landbrugsskole
Ledreborg Allé 50
4000 Roskilde · 42 36 44 11

STUDIESTART ?

Januar og august

ØKONOMI ?

SU efter gældende regler

ANSØGNINGSFRIST ?

Senest 15. sept. 1992 (jan. 93)

Senest 15. marts 1993 (aug. 93)

ADGANGSBETINGELSER ?

Alle som ønsker det, og som har mindst 9. klasse - samt interesse for landbrug/DYR.
Krav til TEK-2: (20 uger)
Du har gennemført TEK-1 på en anden erhvervsskole.
Eller har en uddannelsesaftale med en godkendt virksomhed.
Eller
er fyldt 18 år.

NB: Skolen kan være behjælpelig med praktikpladssøgning, men kan ikke yde garanti for opnåelse af uddannelsesaftale. (Prøvetid 3 måneder)

LANDBRUGETS-ERHVERVSUDDANNELSE med speciale JORDBRUGS- og DYREASSISTENT

Grundfag og områdefag

Dyrebrugsfag, planter, teknik (traktorkørekort), biologi, økologi, sundhed, naturfag, førstehjælp, branchekendskab, teknologiudvikling, arbejdsmarkedsforhold, virksomhedslære, erhverv og samfund, regnskab samt miljø og teknisk databehandling.

Tilvalgsfag

Praktisk og teoretisk pasning og pleje af husdyr.
Praktisk og teoretisk rideundervisning/kørsel.
Prøveforberedende fag, kreative eller interessebetonede fag såsom idræt, svømning m.m.

Job

Jordbrugs- og dyreassistent.
Staldmester, stutterimester.
Hestepasser, rideskoler/-lejre.
Hestepension, salgsstalde m.v.
Produktionslandbrug (opdræt)
Eks. på videreuddannelse:
Rideinstruktør (berider).
Trav- og galop træner.
Jockey, træner, ridelærer.

Fritid

På skolen er der mange fælles aktiviteter, som debataftner, fester, temadage, studieture o.l.
Der er et godt miljø og samvær mellem alle studerende både i skoletid og fritid.
Svømmehal med tilhørende sauna.
Egen hest kan medbringes.
Stald og ridebane forefindes

NB: Ring eller skriv efter nærmere oplysninger

JA TAK, jeg ønsker mere information om uddannelsen på **LYNGBY**

Navn: _____

Adresse: _____

Postnr. & by: _____ Tlf. nr.: _____

Sendes til LYNGBY LANDBRUGSSKOLE, Ledreborg Allé 50, 4000 Roskilde

1992

Skolen holder 125 års jubilæum og starter nye uddannelsetilbud.

Lyngby var den første danske landbrugsskole. der tilbød to sideløbende landbrugsuddannelser: Den traditionelle som sluttede med grønt bevis eller grønt diplom, samt erhvervsskolernes landbrugslinje (EFG-jordbrug).

Forstander C.J. Kaalund byder velkommen.

Skolens husorkester.

Kaffe i haven.

Minister og forstander kører veterantraktor.

Mindeplade bliver opsat.

Kl. 24 - festfyrværkeri - 125 år.

1994

Byggeriet tager form

Indretningen af de nye bygninger er vist i fig. 1.

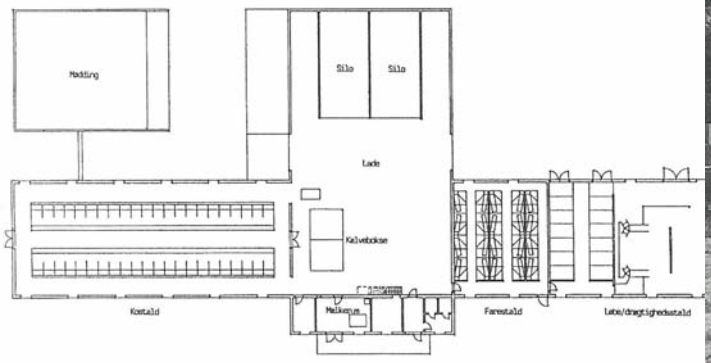

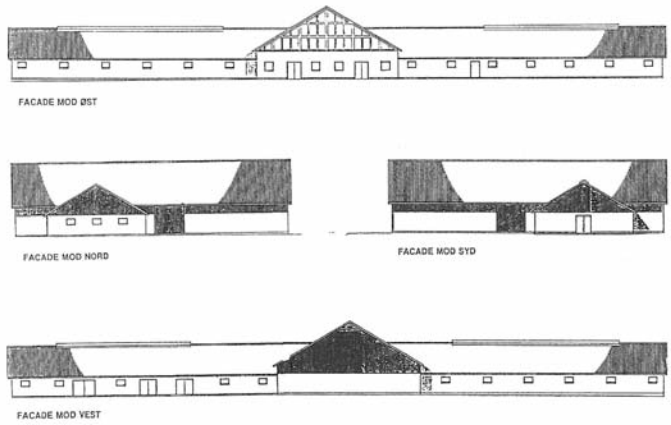

1994

Glimt fra indvielsen

1994

De nye staldbygninger og start af kvæg- og svinebesætning

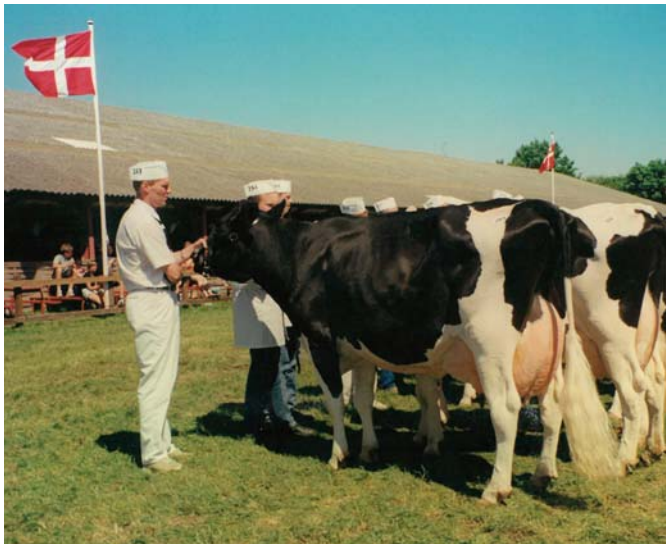

3040
Lyngby
Landbrugsskole

LAUGE

1999

Lyngby Landbrugsskole i 25 år

Landbrugsskolen har haft elever gennem et kvart århundrede

Lyngby Landbrugsskole kan i denne måned fejre sit kvarte århundrede som landbrugsskole på Ledreborg Allé mellem Roskilde og Lejre.

Langbrugsskolen ved Kgs. Lyngby blev oprettet af den kendte landmand og skoleforstander la Cour allerede i 1867 som den første af sin art i Danmark.

Det var midt i den brydningstid, som tabet af Sønderjylland i 1864 medførte, og som i de samme år satte gang i højskolebevægelsen og andelsbevægelsen i hele landet.

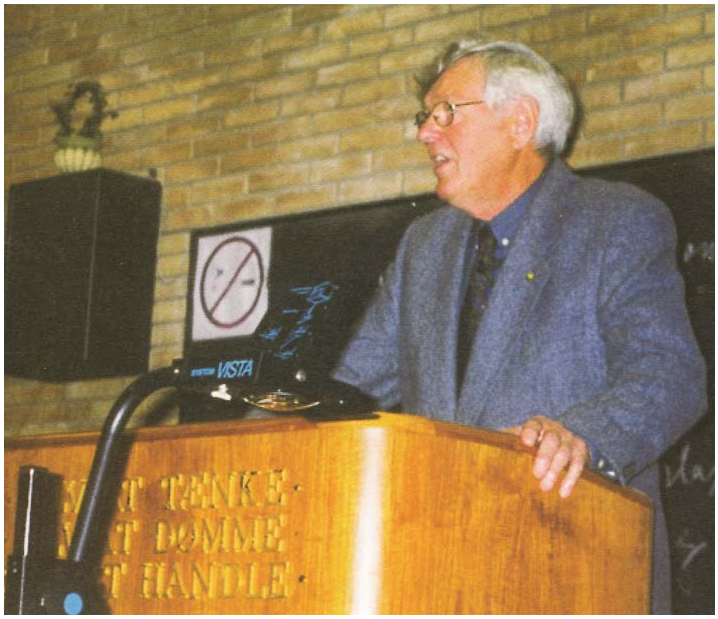

N. Å. Dyrbye på sin "gl. plads".

Fra nord til syd

I 1958 besluttede man at udflytte skolen til Hillerød, og en "ny" Lyngby Landbrugsskole blev bygget vest for byen.

Men i løbet af de næste 20 år bredte Hillerød by sig vestpå og omsluttede til sidst skolen, samtidig med at Nordsjælland var blevet mindre aktivt landbrugsområde.

Derfor kunne skolen i 1974 købe "Svanemosegård" i Ledreborg Allé og opføre endnu en Lyngbyskole sammen med undervisningslandbruget.

Gården "Svanemosegård" har en meget spændende historie, og den er i modsætning til alle de øvrige gåde i Alléen frikøbt omkring 1840 fra Københavns Universitet, men de øvrige alle har tilhørt Ledreborg Gods.

Lyngby Landbrugsskoles karismatiske forstanderpar var i 1974 Inge og Niels Aage Dyrbye, og skolen fik straks fra starten god elevtilslutning.

Den har plads til 120 elever på kostafdelingen, men der har de seneste år været mellem 140 og 150 elever på skolen, idet en del vælger at bo hjemme.

Stor elevsøgning

Gennem de senere år er der sket en gennemgribende fornyelse af undervisningslandbruget, så der nu er 45 malkekøer, 90 grisesøer og 24 heste i nye bygninger og med rift af 80 ha jord.

Skolen fejrede sin 25 års fødselsdag sammen med elever og ansatte samt to jubilæumsgæster, vicepræsident i Landbrugsrådet, Bent Claudi Lassen, som i øvrigt selv er Lyngby-elev, og tidligere forstander Niels Aage Dyrbye.

Samtidig kunne det nuværende forstanderpar Kirsten og Carl Johan Kaalund glæde sig over, at skolen i jubilæumsåret har sin hidtil største elevsøgning med hele 13 forskellige elevhold af kortere eller længere varighed - og er dermed en af de største landbrugsskoler i landet.

Dyrbye, Lassen og Kaalund fejrer 25 års dagen på Alléen.

2000

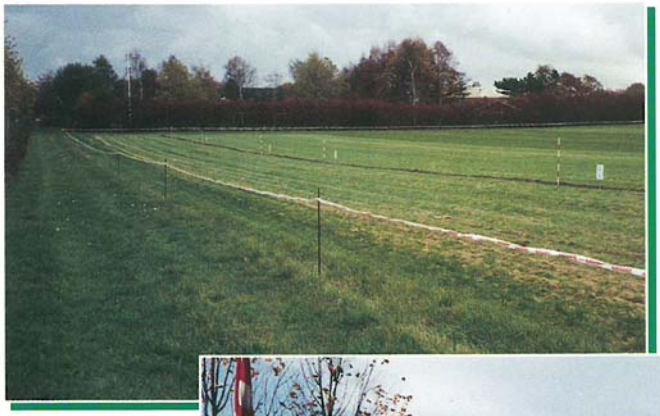

Dagen før.

Selve dagen.

Dagen efter.

2000

Skiltning til stævnepladsen.

Godt vejr under pløjningen.

Det færdige resultat - klar til bedømmelse.

Landboungdommens gave til skolen.

For første gang nogensinde har Lyngby Landbrugsskole 200 elever på samme tid. Det er absolut elevrekord i skolen mere end 100 år lange eksistens

Arkivfoto

Der er elevrekord på landbrugsskole

Lyngby Landbrugsskole har hele 200 elever for tiden

Denne vinter er der sat elevrekord på Lyngby Landbrugsskole. Siden skolens start i 1867 i Kgs. Lyngby (det nuværende Frilandsmuseum) har skolen aldrig haft 200 elever samtidig, men det har der været i denne sæson.

Skolen har lejet en undervisningspavillon og ombygget lokaler til værelser for at rumme de mange elever.

- I betragtning af den megen omtale af landbruget og det image, som erhvervet har fået, er det glædeligt at se så mange unge, som kan se en fremtid i dette spændende og varierede arbejde med produktion af fødevarer, natur, dyr og maskiner, siger forstander Carl Johan Kaalund, Lyngby Landbrugsskole.

Modsat mange andre landbrugsskoler satser Lyngby fortsat på pratik i skolens eget landbrug med køer, svinehold og heste - et af de specialer, der fortsat er god interesse for.

Skolen har for tiden det næststørste elevhold på både modul 2 og 3 i Danmark, og derved øges mulighederne for at imødekomme elevernes ønske om specialisering, og skolen kan se fremtiden i møde med en helt fornuftig økonomi.

Landmandsuddannelsen

Modul 1
Grund-
uddannelse

2 mdr. GRUNDSKOLE

12 mdr. PRAKTIK

5 mdr. GRUNDSKOLE

Studenter el. lign.

eller

3 mdr. GRUNDSKOLE

Den alm.
Landmandsuddannelse

Modul 2
Faglig-teknisk
uddannelse

17 mdr. PRAKTIK

6 mdr. FAGLIG-
TEKNISK SKOLE

Faglært landmand .....

Modul 3
Driftsleder-
uddannelse

6 mdr.
DRIFTSLEDER

Driftsleder med »Det grønne bevis«

Modul 4
Driftsleder-
uddannelse

3 mdr. udvidet
DRIFTSLEDER

Diplomlandmand med »Grønt diplom«

Agronom
Biolog
Biokemiker
Dyrlæge
Ernærings- og husholdningsøkonom
Forstkandidat
Hortonom
Jordbrugsøkonom
Landinspektør
Landskabsarkitekt
Levnedsmiddelingeniør
Miljøingeniør
Miljøtekniker
Mejeriingeniør
Sygeplejerske
Økonoma

Uddannelsescentret LYNGBY LANDBRUGSSKOLE

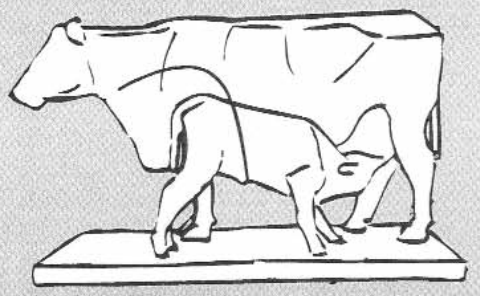

Landbrugsuddannelsen

• 1. aug. og 1. marts:	Modul 1 A	Grundskole
• 1. okt. og 1. feb.:	Modul 1 B	Grundskole
• 1. oktober:	Modul 1 S (Økologisk)	Afkortet Grundskole (studenter o.l.)
• 1. januar:	Modul 2	Faglært Landmand
• 1. september:	Modul 3	Det grønne bevis
• 1. marts:	Modul 4	Det grønne Diplom

NYHED

• **1. aug. og 1. marts:**	Modul 1 A	Med tilvalgsfag HESTE

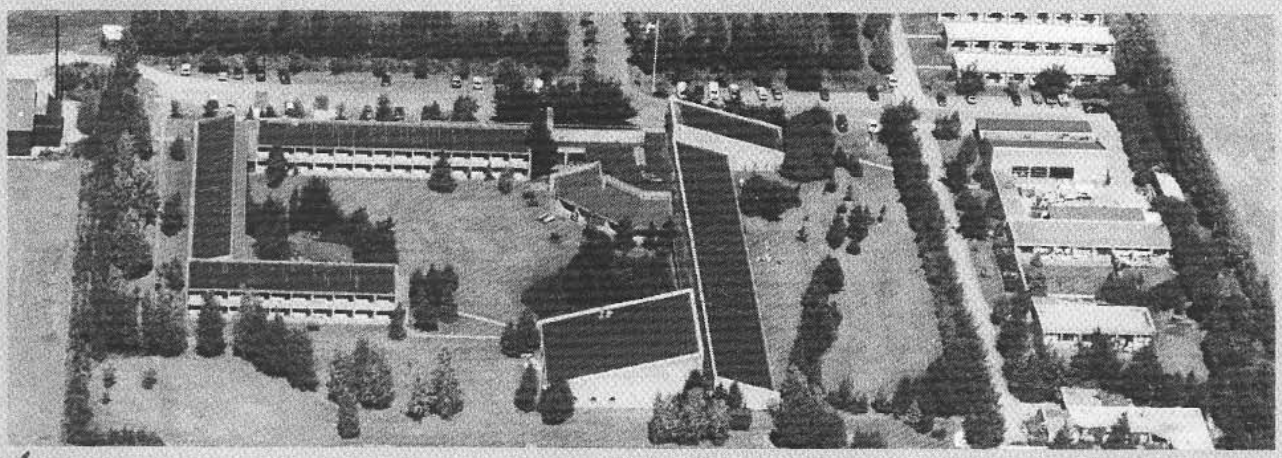

Lyngby Landbrugsskole

Ledreborg Allé 50, 4000 Roskilde

Tlf.: 46 36 44 11 • Fax.: 46 36 02 60

ll@lyngbylandbrugsskole.dk • www.lyngbylandbrugsskole.dk

2005

Høng og Lyngby landbrugsskole fusionere og bliver til Landbrugsskolen Sjælland.
Karl Åge Poulsen bliver daglig leder.

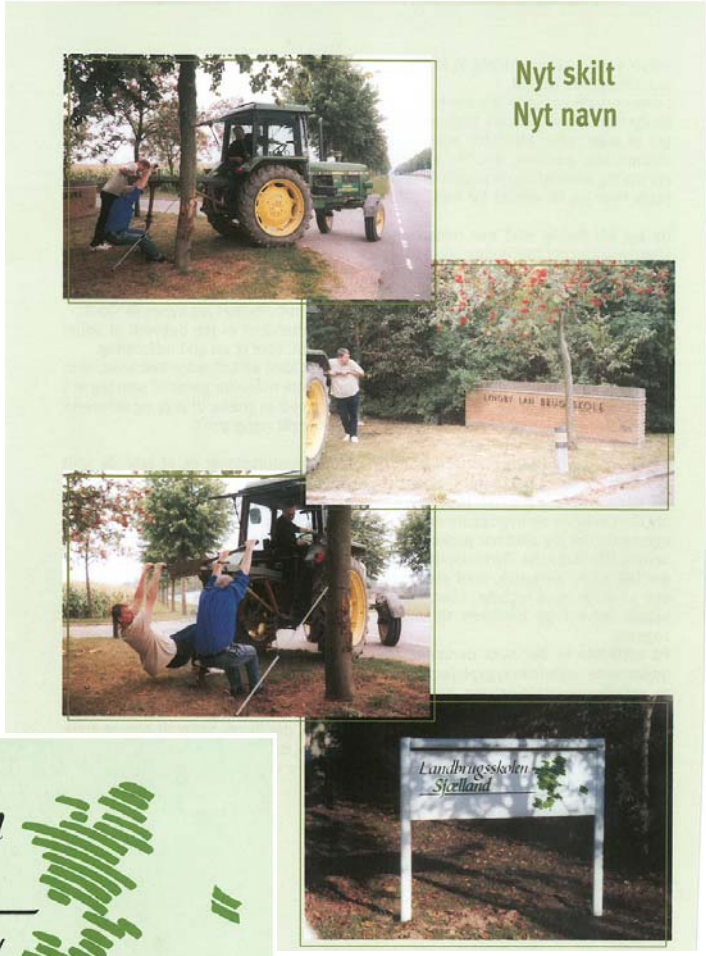

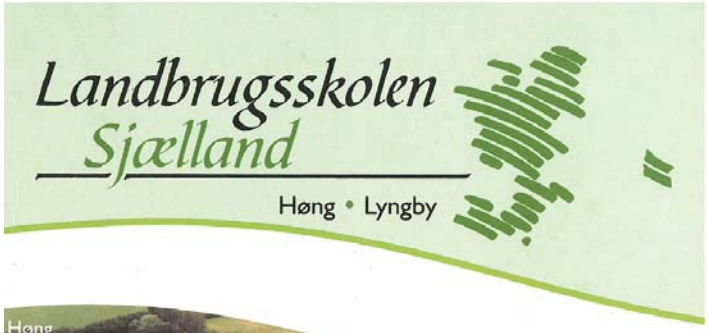

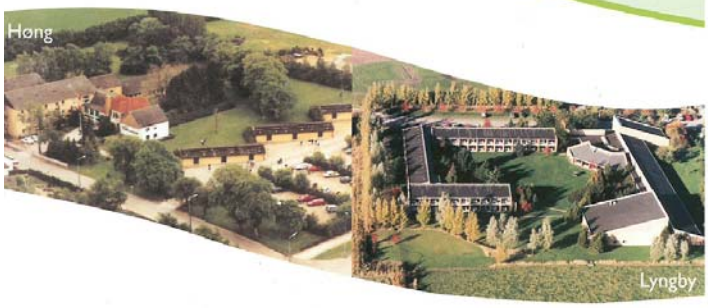

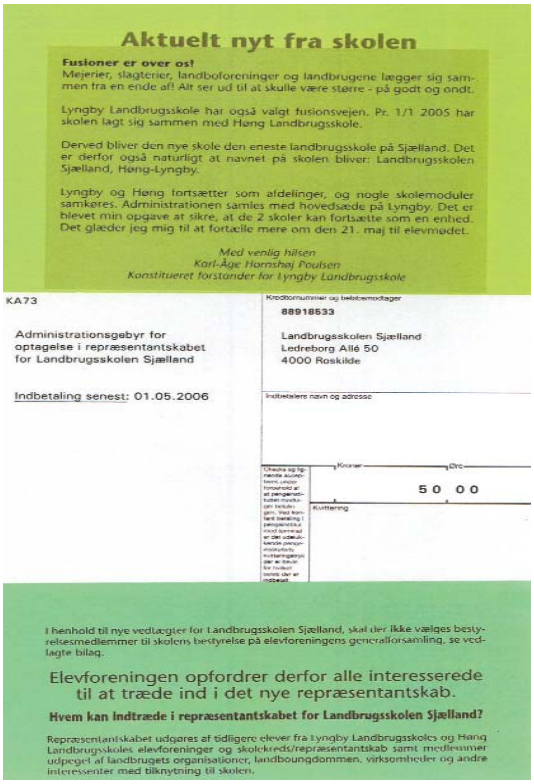

Aktuelt nyt fra skolen

Fusioner er over os!
Mejerier, slagterier, landboforeninger og landbrugene lægger sig sammen fra en ende af! Alt ser ud til at skulle være større - på godt og ondt.

Lyngby Landbrugsskole har også valgt fusionsvejen. Pr. 1/1 2005 har skolen lagt sig sammen med Høng Landbrugsskole.

Derved bliver den nye skole den eneste landbrugsskole på Sjælland. Det er derfor også naturligt at navnet på skolen bliver: Landbrugsskolen Sjælland, Høng-Lyngby.

Lyngby og Høng fortsætter som afdelinger, og nogle skolemoduler samkøres. Administrationen samles med hovedsæde på Lyngby. Det er blevet min opgave at sikre, at de 2 skoler kan fortsætte som en enhed. Det glæder jeg mig til at fortælle mere om den 21. maj til elevmødet.

Med venlig hilsen
Karl-Åge Hornshøj Poulsen
Konstitueret forstander for Lyngby Landbrugsskole

KA73

Administrationsgebyr for optagelse i repræsentantskabet for Landbrugsskolen Sjælland

Indbetaling senest: 01.05.2006

Kreditornummer og betalermodtager
88918533

Landbrugsskolen Sjælland
Ledreborg Allé 50
4000 Roskilde

Indbetalers navn og adresse

Kroner Øre
50 00

Kvittering

I henhold til nye vedtægter for Landbrugsskolen Sjælland, skal der ikke vælges bestyrelsesmedlemmer til skolens bestyrelse på elevforeningens generalforsamling, se vedlagte bilag.

Elevforeningen opfordrer derfor alle interesserede til at træde ind i det nye repræsentantskab.

Hvem kan indtræde i repræsentantskabet for Landbrugsskolen Sjælland?

Repræsentantskabet udgøres af tidligere elever fra Lyngby Landbrugsskoles og Høng Landbrugsskoles elevforeninger og skolekreds/repræsentantskab samt medlemmer udpeget af landbrugets organisationer, landboungdommen, virksomheder og andre interessenter med tilknytning til skolen.

Landbrugsskolen
Sjælland
Høng • Lyngby

Til
Lyngby Landbrugsskoles elevforenings medlemmer
Høng Landbrugsskoles elevforenings medlemmer
Høng Landbrugsskoles skolekreds

Sjælland i april 2006

Oprettelse af repræsentantskab for Landbrugsskolen Sjælland. Opfordring til at træde ind i repræsentantskabet.

Baggrund

Høng Landbrugsskole og Lyngby Landbrugsskole er nu fusioneret og skolen hedder nu Landbrugsskolen Sjælland.

Repræsentantskab = nyt valgforum

Landbrugsskolen opretter et repræsentantskab, som fremover skal være valgforum for skolens bestyrelse. Hidtil har det været elevforeningen på Lyngby Landbrugsskole og skolekreds- og repræsentantskab på Høng Landbrugsskole, der har valgt medlemmer til skolens bestyrelse.

Hvem kan indtræde i repræsentantskabet for Landbrugsskolen Sjælland

Repræsentantskabet udgøres af tidligere elever fra Lyngby Landbrugsskoles og Høng Landbrugsskoles elevforeninger og skolekreds/repræsentantskab samt medlemmer udpeget af landbrugets organisationer, landboungdommen, virksomheder og andre interessenter med tilknytning til skolen.

Medlemmer af repræsentantskabet optages ved at det enkelte elevforeningsmedlem/skolekreds aktivt

Lyngbykalender 2009

- HUSK elevmøde den 16. maj

Landbrugsskolen
Sjælland
Høng • Lyngby

JANUAR	FEBRUAR	MARTS	APRIL	MAJ	JUNI
T 1 Nytårsdag	S 1	S 1	O 1	F 1	M 1 2. Pinsedag 23
F 2	M 2 6	M 2 10	T 2	L 2	T 2
L 3	T 3	T 3	F 3	S 3	O 3
S 4	O 4	O 4	L 4	M 4 19	T 4
M 5 2	T 5	T 5	S 5 Palmesøndag	T 5	F 5 Grundlovsdag
T 6	F 6	F 6	M 6 15	O 6	L 6
O 7	L 7	L 7	T 7	T 7	S 7
T 8	S 8	S 8	O 8	F 8 St. Bededag	M 8 24
F 9	M 9 7	M 9 11	T 9 Skærtorsdag	L 9	T 9
L 10	T 10	T 10	F 10 Langfredag	S 10	O 10
S 11	O 11	O 11	L 11	M 11 20	T 11
M 12 3	T 12	T 12	S 12 Påskedag	T 12	F 12
T 13	F 13	F 13	M 13 2. Påskedag 16	O 13	L 13
O 14	L 14	L 14	T 14	T 14	S 14
T 15	S 15	S 15	O 15	F 15	M 15 25
F 16	M 16 8	M 16 12	T 16	L 16 Elevmøde Lyngby / Sverigestur	T 16
L 17	T 17	T 17	F 17	S 17	O 17
S 18	O 18	O 18	L 18	M 18 21	T 18
M 19 4	T 19	T 19	S 19	T 19	F 19
T 20	F 20	F 20	M 20 17	O 20	L 20
O 21	L 21	L 21	T 21	T 21 Kr. Himmelfartsdag	S 21
T 22	S 22 Fastelavn	S 22	O 22	F 22	M 22 26
F 23	M 23 9	M 23 13	T 23	L 23	T 23
L 24	T 24	T 24	F 24 Elevmøde i Høng	S 24	O 24 Skt. Hans dag
S 25	O 25	O 25	L 25	M 25 22	T 25
M 26 5	T 26	T 26	S 26	T 26	F 26
T 27	F 27	F 27	M 27 18	O 27	L 27
O 28	L 28	L 28	T 28	T 28	S 28
T 29		S 29 Sommertid start	O 29	F 29	M 29 27
F 30		M 30 14	T 30	L 30	T 30
L 31		T 31		S 31 Pinsedag	
21 arbejdsdage ekskl. 5 lørdage	20 arbejdsdage ekskl. 4 lørdage	22 arbejdsdage ekskl. 4 lørdage	19 arbejdsdage ekskl. 4 lørdage	19 arbejdsdage ekskl. 5 lørdage	21 arbejdsdage ekskl. 4 lørdage

- Udgivet af elevforeningen for Lyngby Landbrugsskole

2007

Skolen fusionere med RTS/Vilvorde-afdelingen .

Samme år starter elevforeningen med at udsende 1-2 årlige Lyngby nyt samt en fælles årbog.

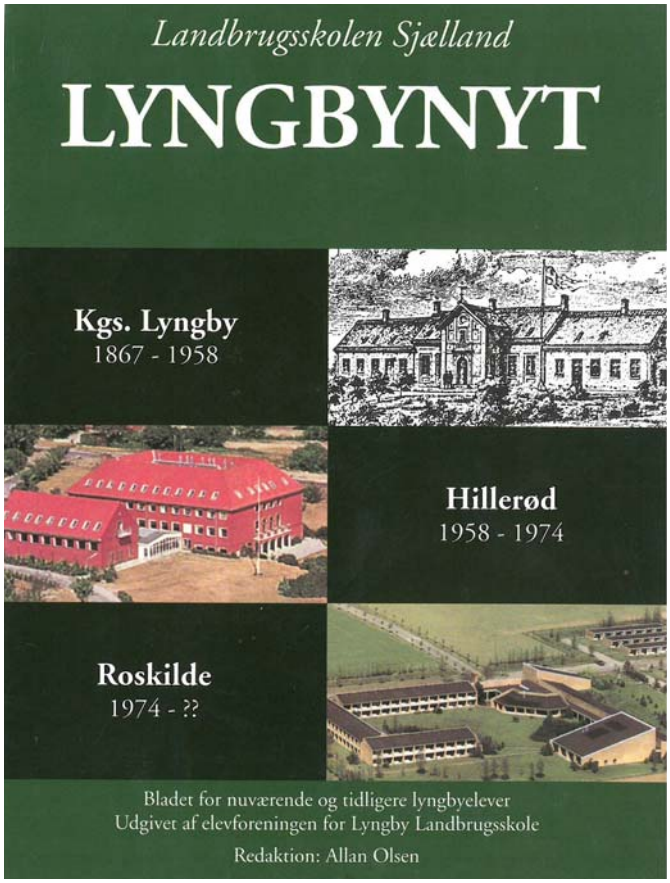

Roskilde Tekniske Skole beholder Lyngby Landbrugsskole

Nye muligheder og højere aktivitetsniveau end forventet gør, at Roskilde Tekniske Skole iværksætter nye tiltag på Ledreborg Allé, Lyngby Landbrugsskole.

Efter fusion i 2007 mellem Roskilde Tekniske Skole og Landbrugsskolen Sjælland, som blandt andet inkluderede faciliteter på Ledreborg Allé i Lyngby, var det forventet, at der ville komme en midlertidig nedgang i elevtal og aktiviteter – men virkeligheden bød på fremgang på to fronter, og nye muligheder er nu dukket op.

Målet allerede nået

Målet med fusionen var at dække behovet for grønne uddannelser ved at koncentrere aktiviteterne på to store enheder i Høng og i Roskilde. Satsningen var rigtig. Aktiviteterne i Høng er steget, og allerede nu viser behovet for udbygning sig i Roskilde.

Samtidig med ønsket om yderligere at styrke landbrugsindgangen i Roskilde, kan behovet for faciliteter til hesteinteresserede i Roskilde tilgodeses. Skolen har så godt gang i såvel uddannelses- og efteruddannelsesaktiviteter, at der er behov for at udnytte og udbygge faciliteterne på Ledreborg Allé.

Nye muligheder

Der hersker stor optimisme i forhold til udviklingen i de kommende år for mange af skolens andre aktiviteter.

Faciliteterne på Ledreborg Allé vil især give mulighed for aflastning af skolens anden grønne afdeling, Vilvorde, samt mulighed for at udbygge aktivitetsbilledet yderligere.

Samtidig findes der indkvarteringsmuligheder på Ledreborg Allé, som skolen fremover vil anvende i større udstrækning end i dag til blandt andet elever og kursister.

Grønt fokus

Landbrugsskolen på Ledreborg Allé vil bevare sit fokus på uddannelse og efteruddannelse inden for det grønne område, og der vil fortsat være en indgang til landbrugsuddannelsen, ligesom skolens gård beholdes og udnyttes til undervisning. Der vil givetvis blive tale om en udbygning af faciliteterne for hesteinteresserede, om gennemførelse af kursusaktiviteter på AMU-området og om en intern omprioritering, så eksempelvis skolens valgfag i idræt kan gennemføres på Ledreborg Allé, som både rummer idrætshal og svømmehal.

Aktiviteterne på Landbrugsskolen i Høng bliver ikke berørt at ændringerne, og der er fortsat fokus på udvikling af skolens faciliteter i takt med de stigende aktiviteter.

Faciliteterne på Ledreborg Allé rummer mulighed for udbygning her og nu, og kan dermed også virke som buffer under udbygningsfasen af skolens øvrige faciliteter, herunder udbygningen på Musicon i Roskilde.

Stor ny ridehal

Svanemosegård i fremtiden

Kostalden bliver til hestestald

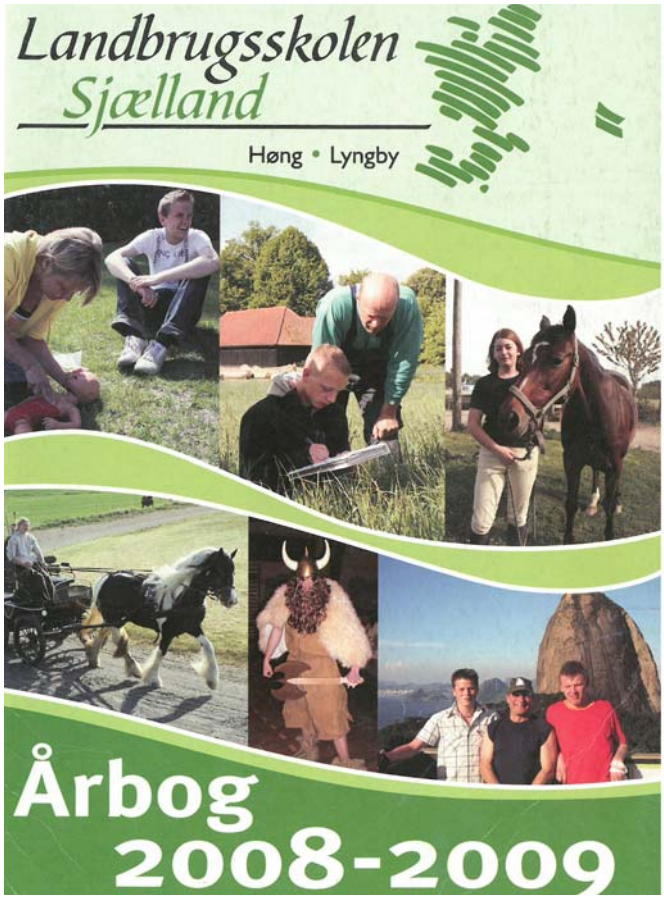

2009

Høng og Lyngby blev adskilt i 2009
Rent orgsnisatorisk er Høng og Lyngby blevet opdelt. Forstået således at vi stadig samarbejder om uddannelsen til landmand, og stadig med en fælles betegnelse hedder Landbrugsskolen Sjælland, men organisatorisk er Lyngby blevet en del af et samarbejde med dyrepasserne på Vilvorde.

Det kan være uoverskuligt med de nye opdelinger, men i grove træk ser organisationsplanen således ud. Både Høng og Lyngby kan starte grundforløb i dyr, planter og natur med fokus på enten landbrugs- eller dyrepasseruddannelsen.

Samarbejde mellem de 3 afdelinger fungere fint. Akademiet for grønne Uddannesler udbyder stort set alle "grønne" uddannelser.

Indbydelse til elevmøde og jubilæumsfest

På Lyngby Landbrugsskole · Kom og mød dine holdkammerarter

Alle tidligere elever fra Lyngby Landbrugsskole m/ ledsager inviteres til ELEVMØDE

Lørdag den 16. maj – 2009

- Elevforeningens studietur til Sverige/Skåne **(HUSK TILMELDING!)**

Kl. 9.00 Afgang med bus fra Lyngby afdelingen, Ledreborg Allé 50, Roskilde
Kaffepause undervejs

Kl. 10.30 Ankomst til Råbelof Gods, hvor vi vil få en guidet rundtur
v/ tidligere Lyngby elev og godsforvalter Erik Bæksted (25 års jubilar)

Kl. 13.00 Frokost på det lokale jordbrugsgymnasium, derefter rundvisning og præsentation af de svenske jordbrugsuddannelser (gartneri, landbrug, skovbrug).
På hjemturen vil der være et lille stop i universitetsbyen Lund (evt. domkirken).

Kl. 17.00 Ankomst til Lyngby afdelingen i Roskilde
Den der stemmer, bestemmer – i Elevforeningen

Kl. 18.00 Generalforsamling i Elevforeningen, i henhold til dagsordenen.

Kl. 19.00 Middag med fest og musik – **HUSK tilmending!!!**
(Drikkevarer kan købes i baren)

Kl. 01.00 Afslutning på elevmødet

OBS! Tilmelding til Sverigestur og aftenfest er nødvendig, senest den 3. april – 2009
Benyt venligst tilmeldelsesblanket, som sendes til elevforeningens sekretær.

På gensyn til studietur og elevmødet den 16. maj
Elevforeningen

NB: Jubilarårgangene i år er:
1943/44 - 1948/49 - 1953/54 - 1958/59 - 1963,64 - 1968/69
1973/74 - 1978/79 - 1983/84 - 1988/89 - 1993/94 - 1998/99

Fra kl. 9.00 til 17.00, lørdag den 16. maj 2009

Hvorfor en tur til mulighedernes land?

I stedet for et foredrag e. lign. til elevmødet 2009, vil Elevforeningen indbyde alle interesserede med på en endags tur til Sverige.

I øvrigt har foreningen flere gange i dens godt 100-årige historie, arrangeret Sveriges ture i forbindelse med det årlige elevmøde.
Endelig har mange elevårgange både fra Kgs. Lyngby, Hillerød og Roskilde været med skolen på en eller flere dages studieture til Skåne, Halland og Blekinge (pga. den belejlige geografiske placering).

Svensk landbrug producerer primært til hjemmemarkedet, hvilket giver højere afregningspriser. Der er stigende efterspørgsel efter fødevarer, samtidig med en faldende fødevareproduktion (de svenske landmænd har ikke det samme "drive" som de danske). Produktionsapparatet er billigere i Sverige.

Sverige har ingen landbrugslov. Man kan købe lige så meget jord man har lyst til (hvad med om Danmark afskaffede landbrugsloven?)

Miljølovgivningen er mange gange lempeligere og man har fra myndighedernes side meget mere forståelse (praktisk begavelse) for nødvendigheden af en landbrugsproduktion.

Lidt information om Råbelof Gods i Skåne

Råbelof Gods har i dag en produktion på 1.700 hektar planteavl, 1.800 hektar skov, 400 hektar overdrev/afgrænsning, ca. 300 malkekøer, ca. 600 årssøer, 7-30 kilos smågrise og cirka 50% af slagtesvinene opfedes. Desuden har godset tilknyttet 50 udlejningshuse, og de har et jagtvæsen med udlejning af drivjagter på rådyr, dådyr, kronvildt og elge. Udover dette har godset en stor bestand af vildsvin, hvor der også udlejes drivjagter.

Med hensyn til deltagelse i sverigesturen eller selve festen m/ spisning vil det være nødvendigt med forudgående tilmeldelse.

Deltagelse i Sverigestur inkl. frokost koster 150 kr.
Deltagelse i Elevmødet m/ spisning koster 125 kr.

(Mulighed for overnatning på skolen)
Pris: a. 150 kr. m. eget sengetøj, inkl. morgenmad
b. 200 kr. m. opredning, inkl. morgenmad

Skriftlig tilmelding: Snarest muligt og senest den 3. april 2009.
Til Allan Olsen, Katrinedal 4, 4520 Svinninge

NB.: For dem som kommer langvejs fra, vil der være mulighed for overnatning på skolen fra fredag til lørdag (så man kan nå at komme med på Sverigesturen om lørdagen).

2010

Skolen bygger ny maskin- og truckhal.

Den nye Truckhal ved Maskinhallen

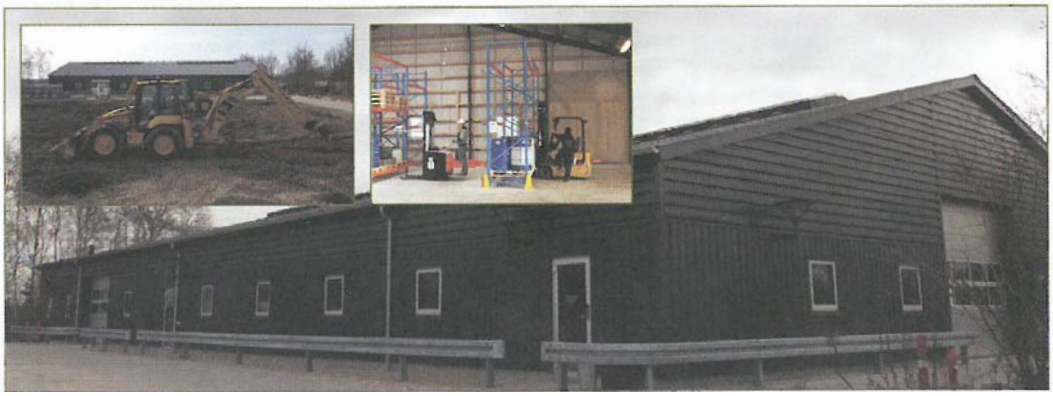

Elevforeningens opgaver i dag

Afholde elevmøder/-fester · Afholde jubilæumssammenkomster
Udgive en årbog (»Lyngbynyt«) · Samt forsøge at holde sammen på de enkelte elevhold/årgange.

Indbydelse til elevmøde og jubilæumsfest

På Lyngby Landbrugsskole · Kom og mød dine holdkammerarter

Alle tidligere elever fra Lyngby Landbrugsskole m/ ledsager inviteres til ELEVMØDE

Lørdag den 29. maj – 2010

- Elevforeningens studietur til Sydhavsøerne **(HUSK TILMELDING!)**

Kl. 9.00 Afgang med bus fra Lyngby afdelingen, Ledreborg Allé 50, Roskilde
Kaffepause undervejs ved Farøbroen.

Kl. 10.30 Ankomst til Grønt Center **»Råhavegård«**, Maribovej 9, 4960 Holeby, hvor vi vil få en guidet rundtur v/ tidligere Lyngby elev og Lyngby lærer, direktør Birgit Hartvig Larsen.

Kl. 12.00 Frokost i kantinen på Grønt Center, efterfulgt af et kort besøg forbi forsøgsmarkerne, hvor der særligt fokuseres på produktudvikling, samt omstilling i landbruget.
Derefter kører vi til **Nysted Biogasanlæg**, hvor vi vil blive vist rundt, af formanden/gdr. Bjarne Pedersen (tidligere Lyngby elev).
På hjemvejen besøger vi Bjarne Pedersens landbrug **»Skårupgård«**, som er på 600 ha. Bjarne har 350 malkekøer + opdræt.

Kl. 17.30 Ankomst til Lyngby afdelingen i Roskilde.
Den der stemmer, bestemmer – i Elevforeningen.

Kl. 18.00 Generalforsamling i Elevforeningen, i henhold til dagsordenen.

Kl. 19.00 Middag med fest og musik – **HUSK tilmending!!!**
(Drikkevarer kan købes i baren).

Kl. 01.00 Afslutning på elevmødet.

OBS! Tilmelding til bustur og aftenfest er nødvendig af hensyn til planlægning, senest den 1. maj – 2010.

Benyt venligst tilmeldelsesblanket, som sendes til elevforeningens sekretær.

NB: Jubilarårgangene i år er:
1944/45 - 1949/50 - 1954/55 - 1959/60 - 1964/65 - 1969/70
1974/75 - 1979/80 - 1984/85 - 1989/90 - 1994/95 - 1999/2000

Fra kl. 9.00 til 17.30, lørdag den 29. maj 2010

Lidt information om Grønt Center på Lolland

Mangfoldighed og nytænkning i jordbruget og forarbejdningsindustrien har været hovedoverskriften siden den erhvervsdrivende fond Grønt Center blev etableret for godt 20 år siden. Grønt Center er i dag et viden- og erhvervsudviklingscenter, der skaber udvikling i de »biologiske erhverv«, - både på fødevare- og på non-food området i hele Region Sjælland.

Grønt Center ejer Råhavegård på knap 100 ha., - god ensartet lerjord. Her har Dansk Landbrug Sydhavsøerne og DLG talrige forsøg. Grønt Center har laboratorier, hvor der bl.a. udføres nematode og jordbundsanalyser, og centret råder også over pilotskalaanlæg, hvor der arbejdes med indholdsstoffer i planter (fx olier, helsekost/naturlægemidler), fødevareforarbejdning, alger og meget andet.

Siden starten har Grønt Center Råhavegård udviklet sig til i dag at danne rammerne for en række virksomheder, der arbejder med erhvervsudvikling, således holder bl.a. Femern Belt Development og Erhvervsråd Lolland-Falster til på gården. I takt hermed er bygningerne på Råhavegård løbende blevet udbygget. Senest i 2008, hvor den store gamle lade blev indrettet til mødelokaler og kontorer og en ny procesbygning blev taget i brug.

.... »Råhavegård« .... Nysted Biogasanlæg .... »Skårupgård« ....

Generalforsamling

Dagsorden:

1. Valg af dirigent/stemmetæller
2. Meddelelser fra formanden ved Martin Christensen
3. Regnskab for Elevforeningen
4. Valg til:
   - Elevforeningens bestyrelse, ordinært på valg: Benni Knudsen og Morten Printzlau (begge villige til genvalg)
   - Suppleant
   - Årgangsrepræsentant 2010
   - Revision, ordinært på valg er Hans Kr. Leinum
5. Indkomne medlemsforslag*)
6. Eventuelt

*) Idéer/forslag skal meddeles til formanden senest 14 dage før generalforsamlingen.

Vel mødt til elevmødet - Bestyrelsen

Indbydelse til elevmøde og jubilæumsfest

På Lyngby Landbrugsskole · Kom og mød dine holdkammerarter

Alle tidligere elever fra Lyngby Landbrugsskole m/ ledsager inviteres til ELEVMØDE

Lørdag den 21. maj – 2011

- Elevforeningens studietur til Nordsjælland **(HUSK TILMELDING I GOD TID!)**

Kl. 9.00 Afgang fra Lyngby/Roskilde.
Kaffepause undervejs i bussen.

Besøg på **Egholm Gods** ved Skibby, hvor to tidligere Lyngbyelever viser rundt og fortæller om driften af de ca. 650 Ha. med skovbrug, planteavl, hestepension m.v.

Herefter kører vi til **Hillerød**, hvor vi ser og hører om hvad skolebygningerne anvendes til i dag (Furesø Privatskole, ca. 220 elever).

Vi spiser frokost ved Frilandsmuseets restaurant, Kongevejen 100, Kgs. Lyngby.

Sidste besøg – **Kgs. Lyngby skolen**, hvor en tidligere Lyngbyelev viser os rundt i de gamle skolestuer og stalde (anvendes i dag til skoletjeneste i samarbejde med Nationalmuseet).

Vi slutter dagen på Frilandsmuseet, hvor tidligere Lyngbyelev, arbejder som dyrepasser og gartner (Frilandsmuseets dyrehold).

18.00 **Generalforsamling**.

19.00 **Stor grillfest m/ dessert og musik**.

I løbet af aftenen, vil der være mulighed for en guidet rundvisning i de nyrenoverede have- og bygningsanlæg, samt øvrige byggeprojekter på skolen.

Kl. 01.00 Afslutning på elevmødet.

Benyt venligst tilmeldingsblanket, som sendes til elevforeningens formand eller sekretær senest d. 18. maj.

Pris: Bustur: 150,- + frokost
Grillmiddag med dessert og musik: 150,-

Jubilarårgangene i år er:
1945/46 - 1950/51 - 1955/56 - 1960/61 - 1965/66 - 1970/71 - 1975/76
1980/81 - 1985/86 - 1990/91 - 1995/96 - 2000/01 - 2005/06

Glimt fra »Dyrskue 2012«

Indbydelse til elevmøde og jubilæumsfest

På landbrugsskolen i Roskilde

Kom og mød dine holdkammerarter

Alle tidligere elever fra Lyngby Landbrugsskole m/ ledsager inviteres til ELEVMØDE

Lørdag den 23. juni – 2012

- Elevforeningens studietur til Vestsjælland **(HUSK TILMELDING SENEST DEN 9. JUNI)**

Kl. 9.00 Afgang fra Ledreborg Alle/Roskilde.

1. besøg: Frihedslund
Besøg på **Frihedslund Læregård** v/ Tissø, hvor en tidl. Lyngby elev viser rundt og fortæller om driften af de godt 600 ha landbrug/ ca. 1.100 søer.
Opfedning af 6000 slagtesvin i lejede stalde.

2. besøg: Viskingegården
Herefter kører vi til Viskingegården v/ Kalundborg, hvor vi spiser økologisk frokost i gårdens konferencelokale. Efter frokosten ser og hører vi om driften på det 800 ha store og veldrevne økologiske plantelandbrug - omlagt i 1999.
Gården har eget stort mølleri, med stenkværne, samt en stor gård- og internetbutik. Gårdens produkter ("Brød for livet") blev senest præmieret på Dyrskuet i Roskilde - 2011.

3. besøg: Birkendegaard
På hjemturen kører vi nogle få km for at besøge tidligere Lyngby elev, godsejer Jørgen Faye, som vil fortælle om driften af Birkendegaard. Vi besøger landbrugsmuseet i de gamle stalde, som åbnede i 1997 og drives af en række lokale ildsjæle. Vi slutter dagen med kaffe og brød i cafeteriet.

Kl. 18.00 **Generalforsamling**

Kl. 19.00 **Stor grillfest m/ dessert, musik og Sankt Hans aften**
I løbet af aftenen, vil der være mulighed for en guidet rundvisning i de nyrenoverede have- og bygningsanlæg, samt besøg i den nye store ridehal.

Kl. 01.00 Afslutning på elevmødet.

OBS! Program kan ses på skolens hjemmeside under elevforeningen.

Jubilarårgangene i år er:
1942/43 - 1946/47 - 1951/52 - 1956/57 - 1961/62 - 1966/67 - 1971/72
1976/77 - 1981/82 - 1986/87 - 1991/92 - 1996/97 - 2001/02 - 2006/07

De 3 steder vi besøger på busturen

Frihedslund, Sæbyvej 60, 4291 Ruds-Vedby

Viskingegården, v/ familien Mejnertsen, Forsingevej 4, 4470 Svebølle

Landbomuseet på Birkendegaard

Birkendegaard og Landbomuseet, Holbækvej 189, 4400 Kalundborg

2012

Indvielsen af den nye ridehal.

Glimt fra årets byggeri

Besøg af tidligere Lyngbyelev 2012

Robert Miller

Elev i Hillerød 1963/64
Robert stammer fra Glasgow i Skotland. Før sit 9 måneders landbrugsskoleophold, var Robert blandt andet landbrugselev i Sønderjylland, samt forsøgsassistent hos Statens Forsøgsstation i Kgs. Lyngby.
På en MF-35 kørte han i 1962/63 adskillege gange tur-retur til Ledreborg Allé ved Roskilde.
Det var dengang man begyndte at flytte forsøgsstationen til Ledreborg Allé, så den blev nabo til »Svanemosegård« - altså 10 år før landbrugsskolen flyttede fra Hillerød til Roskilde.
Robert og hans kone bor i dag på Orkney øerne (Skotland). Robert arbejder for et TV-selskab med historiske optagelser fra blandt andet 2. verdenskrig.

Venlig hilsen
Robert Miller
16 Parkside - Finstown
Orkney KW17 2EN - Scotland

Den 30. maj 2012 genså Robert skolen i Hillerød som i dag ejes af Furesø Privatskole.

Besøg af tidligere Lyngbyelev 2012

Jørgen Thrane

Som sekretær for foreningen, har jeg også i år haft besøg/kontakt til mange tidligere elever, som har nogle spændende livsoplevelser at fortælle om.
Jørgen Thrane: Elev i Kgs. Lyngby 1946/47, rejste til Kenya i 1950'erne, der dengang var under britisk styre.
Sammen med sin kone skabte han blandt andet »Kamwaki farm« med turisme, jagt og kvægbrug.

Første hvedehøst i Afrika.

Travlhed før regntiden sætter ind.

Farvel til det forjættede land.

Jørgen og hans kone har nu udgivet en bog »DEN RØDE JORDS FRUGTER - Et farmerliv i Kenya« på 340 sider, om deres spændende liv, som farmere i Kenya igennem 50 år.
I vinterhalvåret bor de i Spanien og fra maj til oktober i et dejligt hus i Broager på Als.
Interesserede kan bestille bogen hos:

Gisela og Jørgen Thrane
Sct. Pauli 21
6310 Broager
tlf. 73 44 04 00

En »happy farmer« og hans hustru på vej på safari.

Jørgen avlede Zebukøernes pukler væk, og anbragte dem som yver i stedet. De bedste Sahiwalkvæg i hele verden.

Gæstehuset med 14 sovepladser.

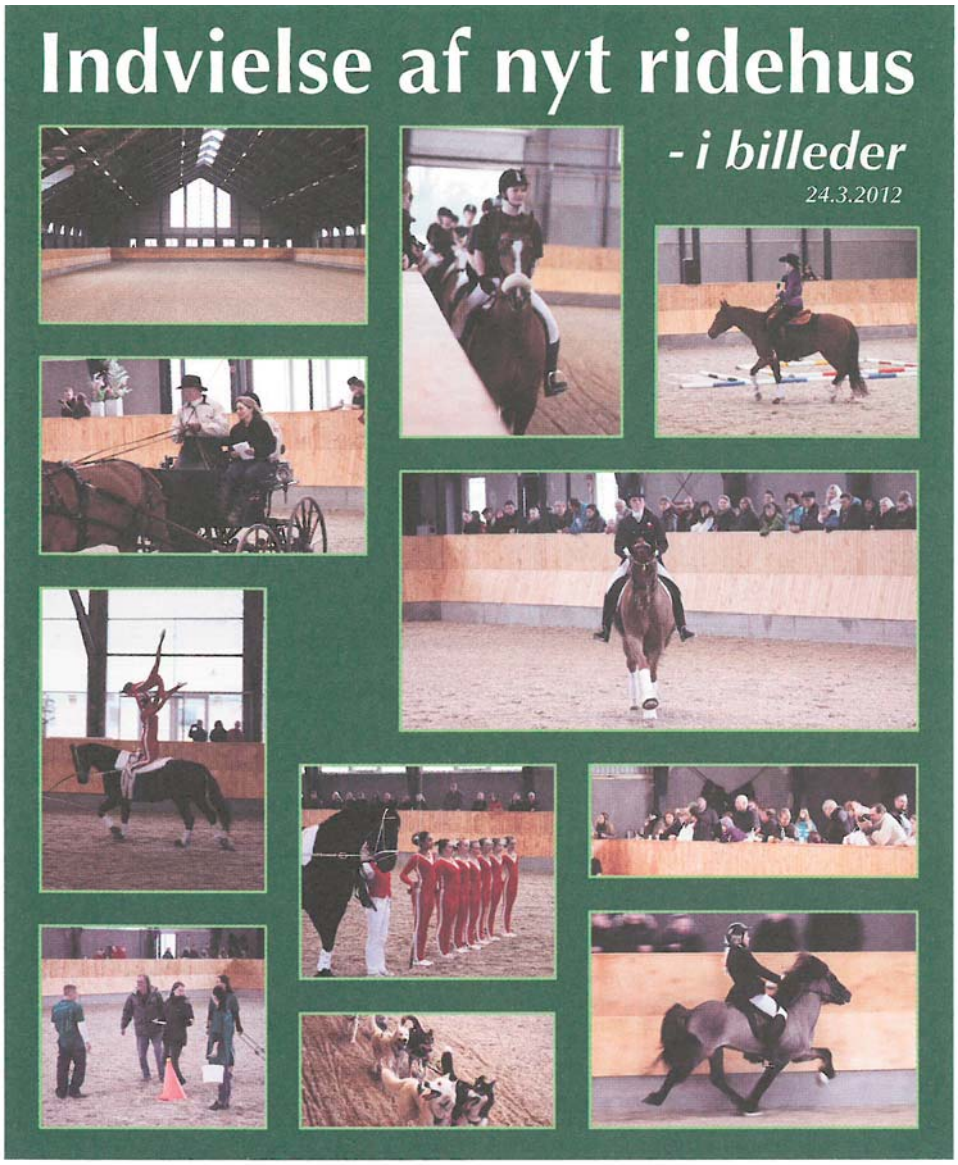

Er vi ikke dygtige?

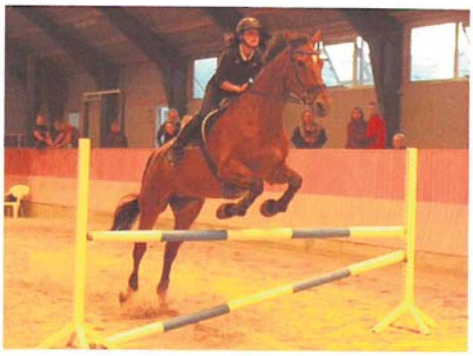

Indbydelse til elev- og jubilæumsdag

På landbrugsskolen i Roskilde

- kom og mød dine holdkammerarter

En dag for nuværende og tidligere elever med ledsager, og andre interesserede.

Lørdag den 4. maj - 2013

Kl. 10.00 Alle interesserede mødes på P-pladsen foran Ledreborg Gods, Ledreborg Allé 2, 4320 Lejre. Tidligere lyngbyelev Michael Boon Pedersen, der er ansat som naturvejleder, vil vise os rundt og fortælle om driften på det store skov- og landbrug m.v.

Kl. 12-13 Frokostpause.
Herefter mødes vi på Svanemosegård/skolen
Guidet rundvisning på skolen, ridehallen, ombyggede staldanlæg, truckhal m.v.

Hele dagen kan man overvære Landboungdommens store **TRAKTORTRÆK - finale**, som slutter kl. 16.

Kl. 16-17 Kaffe og generalforsamling.

Jubilarårgangene i år er:
1943/44 - 1947/48 - 1952/53 - 1957/58 - 1962/63 - 1967/68 - 1972/73
1977/78 - 1982/83 - 1987/88 - 1992/93 - 1997/98 - 2002/03 - 2007/08

Indbydelse til elev- og jubilæumsdag

På landbrugsskolen i Roskilde

- kom og mød dine holdkammerarter

En dag for nuværende og tidligere elever med ledsager, og andre interesserede.

Lørdag den 3. maj - 2014

Kl. 10.00 Alle interesserede mødes på P-pladsen ved Agrovej 10, 2630 Tåstrup. Her vil to tidligere lyngbyelever (Tina B. Olesen og Dorthe Harpøth) vise os rundt på Institut for Produktionsdyr og Heste. De vil desuden fortælle om aktiviteter på Højbakkegård Allé 5, i Tåstrup (før Landbohøjskolen, nu Københavns Universitet).

Kl. ca. 13 Frokostpause (Landboungdommens madtelt).
Herefter mødes vi på Svanemosegård/skolen.
Der vil være mulighed for rundvisning på skolen, ridehallen, ombyggede staldanlæg, truckhal m.v.

Hele dagen kan man overvære Landboungdommens store **TRAKTORTRÆK - finale**, som slutter kl. 16.

Kl. 16-17 Kaffe og generalforsamling.

2014

Skolens godt 100 hektar jordbrug er nu 100% omlagt til økologi.

Økologi og bæredygtighed - grundforløb landbrug

På Landbrugsskolen Sjælland i Roskilde udbydes grundforløbet til landbrugsuddannelsen med særligt fokus på økologi og bæredygtighed.

Grundforløbet varer 20 uger og giver adgang til at fortsætte i alle landbrugsuddannelsens specialer. Du vælger altså ikke speciale på grundforløbet, men undervises bredt i både husdyr, planter og maskiner, så du har mange muligheder, når du skal videre i uddannelsen. Der undervises med fokus på økologi og bæredygtighed, men du kan fortsætte i praktik på alle typer landbrug, blot de er godkendt som praktiksted til landbrugsuddannelsen.

Skolehjem

Det er muligt at bo på skolehjem under grundforløbet. Alle elever, der går på grundforløbet til landbrugsuddannelsen, må bo på skolehjemmet.

Der er ikke, som ved andre uddannelser, krav om en vis afstand fra hjem til skole. Prisen for at bo på skolehjem er 550,- kr/uge.
Det er gratis for elever under 18 år. At bo på skolehjem under uddannelsen giver et stærkt sammenhold og kammerater for livet!

I tilknytning til skolen findes et skolelandbrug, med husdyr og jordbrug, som bruges i undervisningen.
Endvidere er det muligt for elever, der bor på skolehjemmet, at have hest opstaldet på gården under skoleopholdet. Der er fine ridefaciliteter med nyt ridehus med internationale mål, 2 ridebaner, store folde m.m.

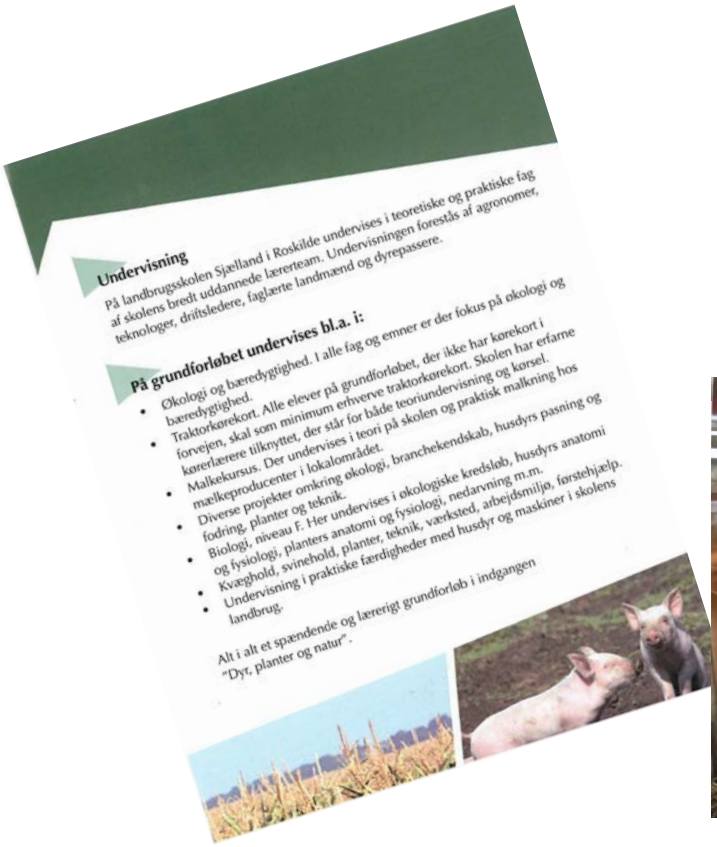

Undervisning

På landbrugsskolen Sjælland i Roskilde undervises i teoretiske og praktiske fag af skolens bredt uddannede lærerteam. Undervisningen forestås af agronomer, teknologer, driftsledere, faglærte landmænd og dyrepassere.

På grundforløbet undervises bl.a. i:

- Økologi og bæredygtighed. I alle fag og emner er der fokus på økologi og bæredygtighed.
- Traktorkørekort. Alle elever på grundforløbet, der ikke har kørekort i forvejen, skal som minimum erhverve traktorkørekort. Skolen har erfarne kørerlærere tilknyttet, der står for både teoriundervisning og kørsel.
- Malkekursus. Der undervises i teori på skolen og praktisk malkning hos mælkeproducenter i lokalområdet.
- Diverse projekter omkring økologi, branchekendskab, husdyrs pasning og fodring, planter og teknik.
- Biologi, niveau F. Her undervises i økologiske kredsløb, husdyrs anatomi og fysiologi, planters anatomi og fysiologi, nedarvning m.m.
- Kvæghold, svinehold, planter, teknik, værksted, arbejdsmiljø, førstehjælp.
- Undervisning i praktiske færdigheder med husdyr og maskiner i skolens landbrug.

Alt i alt et spændende og lærerigt grundforløb i indgangen "Dyr, planter og natur".

Indbydelse til elev- og jubilæumsdag

En dag for nuværende og tidligere elever med ledsager, og andre interesserede.

Lørdag den 2. maj - 2015

Program

Kl. 12-13 Mulighed for frokost i Landboungdommens madtelt.
Herefter mødes vi på "Svanemosegård"/skolen, hvor der vil være rundvisning og blive fortalt om skolelandbrugets økologiske drift til undervisningsbrug.

Hele eftermiddagen vil tidligere lyngbyelever have en udstilling i form af tekst og fotos på "Svanemosegård". De er alle lokale økologiske landmænd, med en produktion af alsidig planteavl, grøntsager, får/lam samt mælkeproduktion.
Der er mulighed for smagsprøver af mejeriprodukter og grøntsager.

Kl. 12-16 Mulighed for at følge med i Landboungdommens store **TRAKTORTRÆKFINALE.**

Kl. 15-16 Kaffe og generalforsamling.

Dygtige Lyngbyelever byggede "Sleipner" i fritiden - her klar til traktortræk 1985. Aagaards børn - Johan og Louise havde en stor legeplads på Lyngby Landbrugsskole.

Aagaard i samtale med Knud Hansen, til elevdag på landbrugsskolen

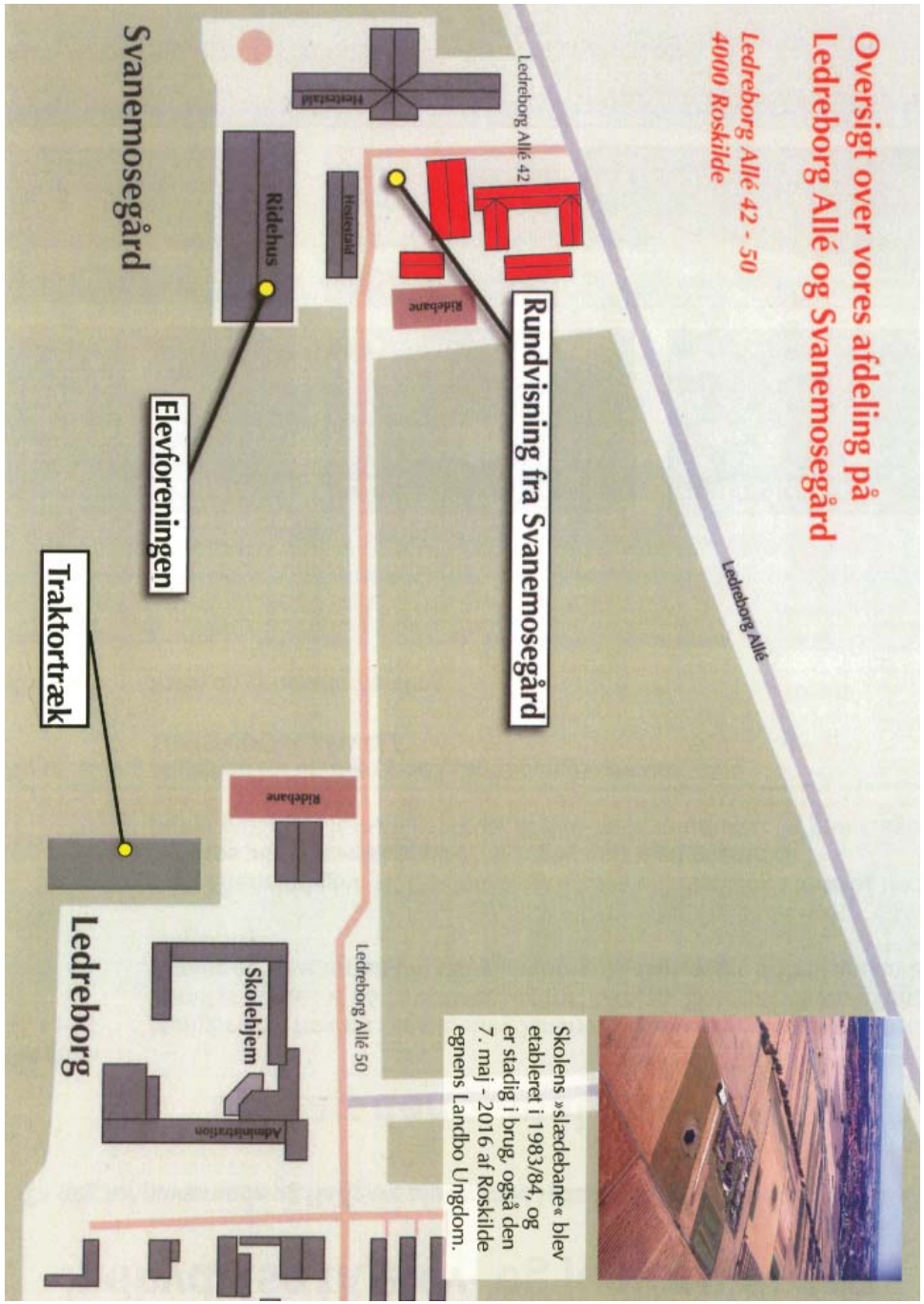

Indbydelse til elev- og jubilæumsdag

En dag for nuværende og tidligere elever med ledsager, og andre interesserede.

Lørdag den 7. maj - 2016

Program

Kl. 12-13 Mulighed for frokost i Landboungdommens madtelt.
Herefter mødes vi på "Svanemosegård"/skolen, hvor der vil være rundvisning og blive fortalt om skolelandbrugets økologiske drift til undervisningsbrug.

Hele eftermiddagen vil Elevforeningen have en udstilling i form af tekst og fotos på "Svanemosegård". (Lyngby quiz med præmier).
Der er mulighed for smagsprøver af Øko-mejeriprodukter og grøntsager.

Kl. 12-16 Mulighed for at følge med i Landboungdommens store **TRAKTORTRÆKFINALE.**

Kl. 15-16 Kaffe og generalforsamling.

Glimt fra elevdagen 2017

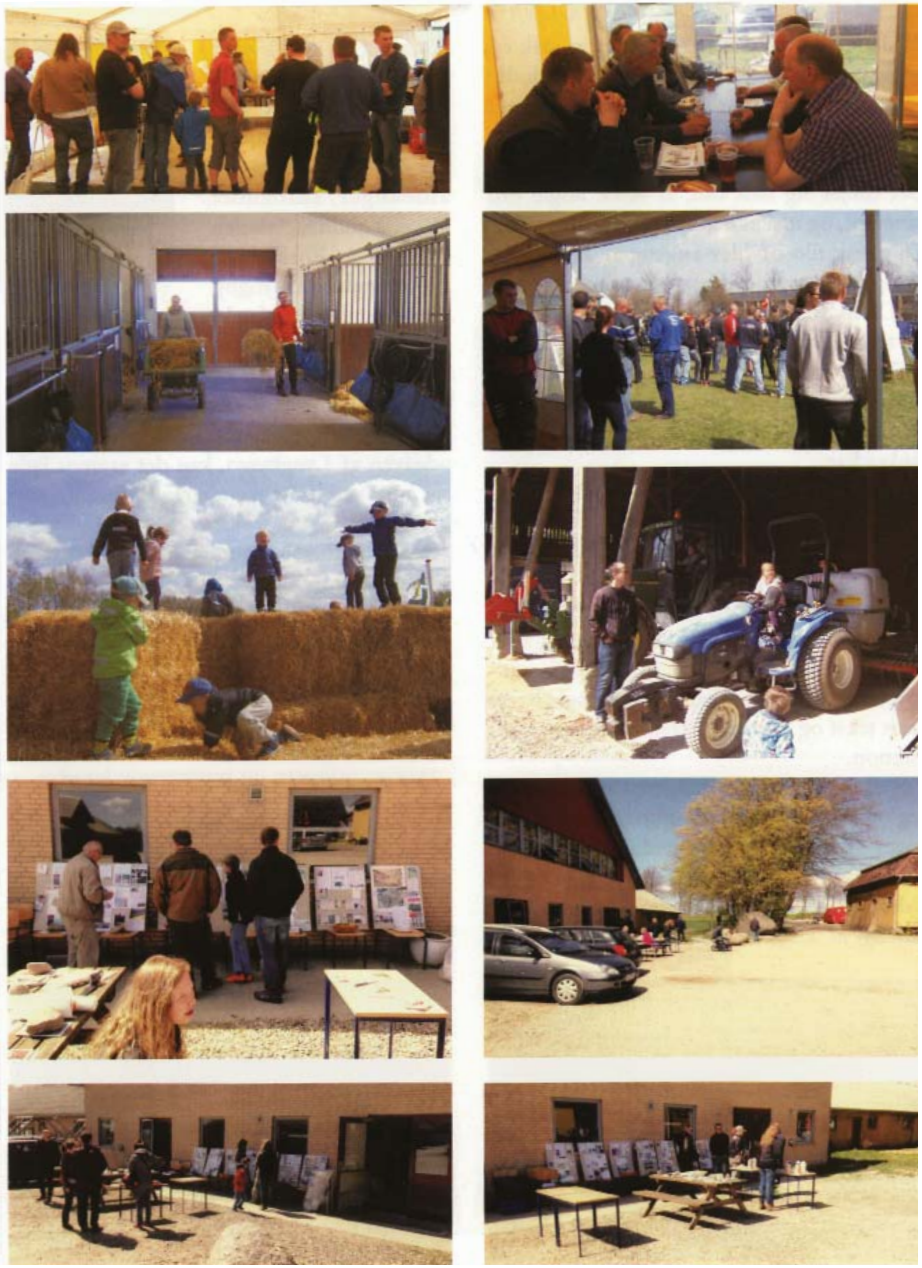

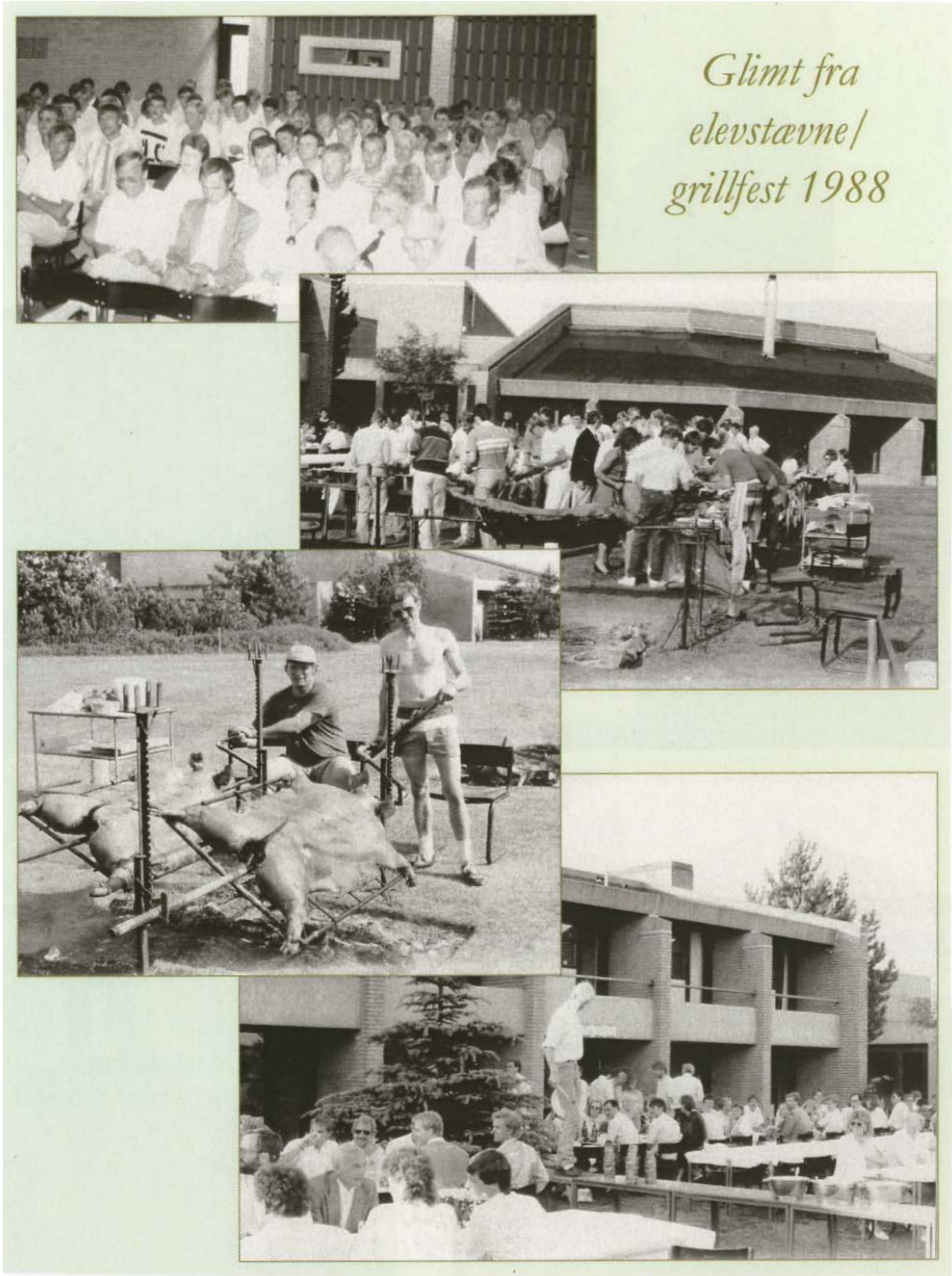

2018
Jubilæumsår

. . . Skolens svømmehal bliver ombygget til kursus- og konferencesal

Svømmehallen - over og under vandet

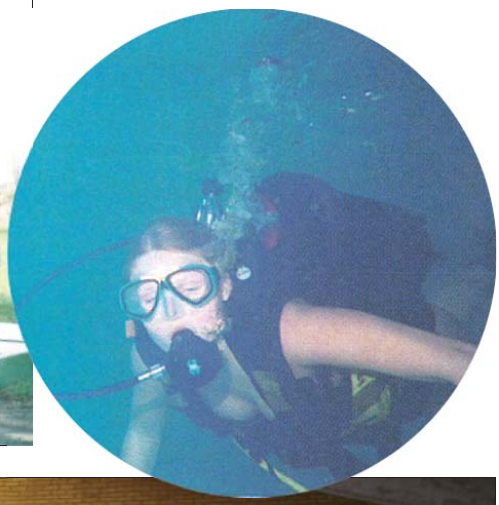

Svømmehallen - med og uden vand

Hvor er vi på vej hen?

I århundreder har det danske samfund været et udpræget agerbrugssamfund – det har været sådan, at stort set alle havde en nær forbindelse med dette erhverv, det var således, at præsten, læreren, købmanden med flere, havde hver en jordlod, således at de let kunne få en del af de vigtigste livsfornødenheder.

I dansk landbrug har der været tradition for, at erhvervet gennemgik store forandringer i stød, man kan næsten sige, forandringer med 100 års mellemrum.

I 1780'erne blev stavnsbåndet ophævet, og grundlaget for selvejet blev lagt.

I 1880'erne foregik den store omstilling fra ekstensiv planteproduktion til intensiv husdyrbrug. Andelsbevægelsen, højskoler og landbrugsskoler blev grundlagt.

I 1980'erne skete en omstilling til elektronik – EDB – og øget automatisering ude i de enkelte brug i stadig større enheder.

I 1990'erne ned- og sammenlægninger af landbrug til større enheder. Fusioner og færre landbrugsskoler.

Efter år 2000 går udviklingen så hurtigt, at man dårligt kan forestille sig de næste 100 år. Nedsættes forandringens tempo ikke, så bliver fremtidens fødevareproduktion måske helt løsrevet fra jorden i fabriksanlæg med en mekaniserings- og automationsgrad, vi slet ikke kan forestille os i dag. Man

kan tænke sig at et "husdyr" har gennemlevet hele sin tid uden at have set mennesker. Traktorføreren kan måske også blive ekstraudstyr på fremtidens traktorer. Vil den højteknologiske udvikling der bedst kan lønne sig i større og større produktionsenheder ikke stille så store kapitalkrav, at det bliver selvejets endeligt? Vil den politiske udvikling ikke medføre øget dræn i landbrugets kapitalreserver i en sådan grad, at dette medfører samme udvikling – selvejets endeligt? Noget tyder på, at halvdelen af danske traktorer om 5-10 år vil være enten hybrider eller helt selvkørende.

Ser du ét år frem: Så frø.
Ser du 10 år frem: Plant træer
Ser du 100 år frem: Oplys folket.

Lyngbyminder

Lyngbyminder

Odsherreds Landbo | Forening

Regnskabsudarbejdelse og rådgivning for alle typer virksomheder.

Medlemskab af en af landets ældste landboforeninger.

Vi vil være din foretrukne sparringspartner!

Odsherreds Landbo | Revision

I hverdagen

Bogføring—hos os eller hos dig

Lønindberetning

Momsopgørelser

Årligt

Årsrapport

Skatteregnskab

Selvangivelse

Indberetning

I de særlige situationer

Generationsskifte

Budgetter, finansiering og skatteoptimering

Strategi

AgroMarkets

Låneomlægninger

Ejendomsavanceberegninger

Ægtepagter & testamenter

Pension

''Vi er et ungt team af veluddannede rådgivere, som står klar til at spare med dig.

Lad os sammen udvikle din virksomhed!''

Kontakt direktør Ulrich Lous Goth

på tlf. 29 82 27 15

Odsherreds Landbo | Mægler

Generelt

Vurdering af ejendomme

Salg af ejendomme

Køberkartotek og stort netværk

Berigtigelse af handler og refusionsopgørelser

Salgsoptimering inden salg af ejendom

Når du skal investere

Kan vi bistå dig i forberedelsen inden bankmødet.

Køberrådgivning inkl. besigtigelse af ejendommen.

Vi gennemgår købsaftalen.

''Vi er eksperter på handel af landbrugsejendomme og vi har et stærk team der står klar til at hjælpe dig indenfor alle områder af ejendomshandel.''

Kontakt ejendomsmægler Rikke Søegaard

på tlf. 59 91 04 87

Boligsiden.dk

Bjarkesvej 1 – 4500 Nykøbing Sjælland – Tlf: 59 91 04 87 – Mail: ohla@ohla.dk – www.ohla.dk

Tre perioder i skolens historie

Af Kirsten og Carl Johan Kaalund.

Lyngby Landbrugsskole
1967 – 1968,
1972 – 1979
og igen 1990 – 2005, i alt 23 år..

Elev på Lyngby i Hillerød.
Lyngby Landbrugsskole startede i 1867. Hundrede år efter var jeg selv elev på skolen i Hillerød. Jeg startede i en klasse "Aspirantholdet", vi ville alle sammen gerne optages på Landbohøjskolen, vi havde ikke karakterer, der var gode nok. Derfor et helt år i aspirantklassen, vi vidste på forhånd, at halvdelen ikke ville bestå optagelsesprøven til Landbohøjskolen – men for pokker, hvor blev der knoklet.

De andre klasser havde alm. Landbrugsfag, køer, svin, planteavl, maskiner, hvor var vi misundelige. Hver eneste dag Matematik, botanik, dansk stil, engelsk og tysk. Det var prøvefagene. Men også lidt fodringslære og gødningslære, lidt landbrug skulle der trods alt være over det. Og så samlede vi herbarium af vilde planter, det blev en hel hobby efterhånden. Jeg har herbariet endnu, der er over 200 arter.

Hver eneste aften lektier, ingen gåen-i-byen, drak ca. 1 øl i løbet af hele det år. Det har heldigvis ændret sig lidt siden. Men jeg kom ind! Måske derfor? Kirsten var elev på Næsgaard Agerbrugsskole samme år. Hvor var det langt væk fra Hillerød, ingen mobil, ingen mail, men dengang fungerede postvæsenet stadigvæk perfekt. Og så var der jo trods alt en mønttelefon på skolen!

Det bedste hele det år var elevfesten, Kontrolassistent-festen, som den blev kaldt. Det var efter at vi havde bestået prøven med at kontrollere fedt-% i mælk i en håndcentrifuge, den såkaldte Gerberering. Utroligt gammeldags, men det fungerede faktisk fint.

Der var en flink fyr i klassen, som alle kunne lide, Svend hed han vist. Han sad for det meste og sov i

timerne, han var kronisk træt. Han sagde selv, at han var hjemmeværnsmand, og han var ofte på natøvelse, det var jo under Den kolde Krig, så det troede vi på.
Senere kom det frem, at han om natten kravlede ud af vinduet på 1. sal, ned ad muren på brandstigen og forsvandt ud i mørket . Men i sneen om vinteren blev han afsløret : der var et tydeligt fodspor i sneen lige i retning af pigeværelserne på Grundtvigs Højskoles på den anden side af Frederiksværksvej. Det var åbenbart her, hjemmeværnet hold natmanøvre. Desværre blev han aldrig agronom, han kunne ellers nok bidrage til forståelsen af avlsarbejdet i landboforeningerne.

Mine bedste venner den dag i dag er kammeraterne fra tiden som elev på skolen, Jørgen, Bent og Johannes. Det er i år 50 år siden. Vi lavede skoleblad, arrangerede fester, lavede lektier (det gjorde vi faktisk !) og sad i elevråd sammen.

Lærer på Lyngby i Hillerød.
Foråret 1970 holdt der pludselig en bil ved Auditorium VII på Landbohøjskolen. Da vi kom ud til pausen stod vores gamle forstander fra Lyngby der, han ville lige se, hvordan det gik os. Vi var 2 år inde i studiet, det tager 4 år at blive agronom.

På Lyngby manglede de en vikar, som var god til at botanisere, og som ville have nogle timer på skolen med at indsamle herbarium for det næste elevhold.

Jeg tror nok, at det var her, jeg fik lyst til undervisning, i hvert fald var det et godt studiejob for en fattig studerende, længe før der var noget der hed SU. I hvert fald gik det ret let med at få job på skolen to år senere, da jeg var færdig som Cand Agro. Vi havde fået vores første barn Benedikte, og der var en dejlig lærerbolig klar til at flytte ind i – fornemt . Nu blev man med et slag kollega til ens tidligere lærere, en mærkelig fornemmelse. Endnu mere mærkeligt , at de samme personer både har været min lærer, min kollega og en del af skolens lærerkorps som forstander, bl. a. min gode ven planteavlsærer Olav Sejerøe.
Begrebet *"Ung Lærer"* har en særlig betydning i Høj- og landbrugsskolekredse. Man bliver kastet direkte ud i fagene uden egentlig oplæring, fuldt timetal fra den første dag, det forventes at du kan præstere det samme som dine kolleger med 20 års erfaring. Enkelte må give op efter kort tid, men de fleste klarer det.

Min bedste ballast som pædagog har jeg fået ved undervisningen på Pansertroppernes befalingsmandsskole i Næstved, efter den omgang kan man klare næsten alt. Kan du klare rekrutterne, kan du også klare landbrugseleverne.

Det kollegiale sammenhold , loyalitet og offervilje omkring Lyngby Landbrugsskole var formidabel. Det var virkelig et Lyngby-team, der bar skolen i disse år. Lærerfamilierne med børn deltog altid i de fælles arrangementer på skolen og lærte derved hinanden og mange af eleverne at kende.

Det bedste arrangement var Nytårstaffel for 4. rangklasse, som det blev kaldt – flot middag med ægtefæller i forstanderboligen med laks og udsøgte vine, en god tradition, som vi tog med både til Lægaard Landbrugsskole i Holstebro og senere som forstander på Lyngby i Roskilde.

Jeg startede med fagene regnskabsføring og svejsning. Det blev min ilddåb over for de garvede unge landmænd, der var vant til at svejse plovskær og gamle biler. De var nu meget søde og forstående, men jeg havde det skidt med det. Jeg kunne ikke selv bestemme, hvilke fag. Skemaet skulle bare gå op.

Jeg havde aldrig tidligere ført regnskab, og jeg havde aldrig holdt et svejseapparat i hænderne. Spændende !

Jeg lærte hurtigt de 3 vigtigste ting ved en god lærer :

1. Forberedelse.
2. Forberedelse, og
3. Mere flittig forberedelse. Resten kommer med rutinen, så skal det nok gå, og det gjorde det vist også.

Allerede det første år som lærer fik jeg til opgave at arrangere årets studierejse . Den gik som sædvanligt til Holland – Frankrig (Paris) og Tyskland. Jeg havde en del kendskab til både tysk og fransk, så det skulle nok gå. Disse rejser blev en fast tradition gennem alle årene som lærer, vi var 62 elever, 1 lærer (ofte 2) og så bare af sted, hvor var det spændende.

Når jeg møder tidligere elever er det altid det første de nævner : kan du huske i Paris, da politiet var ved at smide dig ud fra 5. sal på hotelværelset, fordi du ville holde hånden over ham der Drejer (svineproducent fra Holbæk), bare fordi han i en brandert havde stjålet deres politiuniform ? – Jo, det husker jeg tydeligt, måske det eneste jeg husker fra den tur og den årgang!

Nå, vi kom helskindet hjem og alle overlevede.

Næste år skulle skolen flytte. Bestyrelsen havde fundet ud af, at Nordsjælland ikke længere kunne forsyne skolen med tilstrækkeligt mange elever, det ville være bedre med en placering midt på Sjælland. Desuden ville Hillerød by brede sig ud over skolens marker med bebyggelse, og man kunne få en god pris ved at sælge til Frederiksborg Amt, Børne- og fritidspædagog Seminarium.

Skolen var ellers næsten ny. Den var bygget i 1958, udflyttet fra den gamle skole fra 1867 i Kgs. Lyngby (deraf navnet..) ved Frilandsmuseet. Der blev kun landbrugsundervisning i Hillerød i 14 år, en besynderlig udvikling.

Før vi flyttede til Roskilde blev vores søn Niels døbt i Frederiksborg Slotskirke, en af de smukkeste slotskirker i Danmark. Det var på en af de bilfrie søndage, gæsterne kom rejsende i tog helt fra Holbæk og Roskilde. Sært at tro, at en oliekrise går over af sig selv blot fordi man forbyder folk at køre i bil en enkelt dag.

Lærer på Lyngby i Roskilde.
Gdr. Jens Lauerberg Hansen var ikke en hvem som helst. Han var ungkarl, sognerådsformand og mønsterlandbruger. De første SPF-svin i Verden var kommet til verden i stalden på Svanemosegård, og han sad i bestyrelsen for de foreninger, der betød noget på egnen. Han var en berejst og venlig mand, - men uden livsarvinger.

Derfor blev det netop Svanemosegård, der kom til salg til opførelse af den nye Lyngby Landbrugsskole i Ledreborg Allé. Jens Lauerberg havde ambitioner på vegne af sin gård og dens stolte traditioner.
Det var underligt at pakke en hel skole ned i flyttekasser – og ud igen. Underligt at kassere et utal af sære gamle maskiner og instrumenter, der havde gjort nytte i generationers undervisning, mest udstyr inden for fysik og kemi, som den gamle skole var særligt kendt for. Men tiderne skifter, og ikke alt kan gemmes. De gamle reagensglas bruger vi stadig som blomstervaser.

Kirsten og jeg flyttede ind som de første på skolen. Der var endnu ikke lavet vej hen til lærerboligen ved siden af maskinhallen, og i øvrigt var der ingen maskinhal. Den blev først bygget året efter i 1975. Lærerboligen lå som en øde ø i et hav af bundløst mudder, det var god jord, og den blev dejlig fedtet af regn og store gravemaskiner. Jorden blev forlænget med jernplader og brædder for at komme tørskoet hjem.

Kirsten har altid ønsket sig at bo i et hus med havudsigt. Endelig blev det ønske opfyldt, hele det næste år stod der blankt vand omkring huset, drænene var ødelagt af alt det graveri. Børnene blev syge at kulde og fugt, det varede mindst 1 år at få hele murværket tørret ud. Det var nyt, det var smart, det var arkitekttegnet ligesom selve skolen, men hvor var det spændende at være med til at sætte gang i hele foretagenet.

Timeplanen var enkel, 80 enkeltværelser, 80 elever, 4 klasser, 20 i hver. Lærerne havde 2 dobbelttimer om dagen i 5 dage, altid 20 undervisningstimer om ugen. Enten formiddag eller eftermiddag, på skift hver dag. Fantastisk arbejdsplads, velorganiseret og enkel. Kun planteavlsfag, lige mit eget speciale, ingen regnskab og slet ingen svejsning.

Mellem maskinhallen og lærerboligen lå personalefløjen. Her boede pigerne i køkken og rengøring. Der var fri udsigt til alle pigeværelserne, og det var mit job som lærer at sørge for, at ingen elever kom for tæt på pigerne. Det var et job, der kunne give store udfordringer, især efter mørkets frembrud. Flere har senere fortalt os, at de har fundet hinanden som mand og kone på Lyngby, og at det var pigerne der besøgte drengene på deres værelser, ikke omvendt. Meget praktisk at der kun var enkeltværelser på den nye skole.

Noget af det bedste ved jobbet som landbrugslærer var ASO-princippet = August + September + Oktober. Der var ingen elever i de 3 måneder, der var fri, der var ferie, der var tid til at forberede det nye elevhold, der altid startede til 1. november. Hvert år, alle årene, kun driftsledere, kun Grønt Bevis. Et enkelt koncept, lige til at leve med.

11 år i Vestjylland
Som lærer på disse betingelser er der masser af fritid, tid til familien, til haven, til venner og hobby.
Flere af mine lærerkolleger ejede landbrug og boede selv på gården, mens de underviste i de nød-

St. Bredvig, vores gård i Jylland

Lægaard Landbrugsskole, Holstebro

vendige lektioner på landbrugsskolen. Det gjorde jeg også selv i 7 år på Lyngby Landbrugsskole, altså på en noget speciel måde.

Min gård på 110 ha. lå i Vestjylland, næsten 1 dags kørsel fra min arbejdsplads i Roskilde. Upraktisk, men sådan var det nu engang. Jeg forlod Kirsten og vores 3 børn hvert år i hele påskeferien, så kunne jeg lige nå at få tilsået det meste af arealet. I Påsken er det altid fuldmåne, det er højtryk og det er godt såvejr, derfor kunne det lade sig gøre. Godt at have en maskinstation i baghånden til alt med gødning og sprøjtning.

Den 1. august rejste jeg væk igen og lod familien være på ferie hos bedsteforældrene, så kunne jeg nå at høste det hele, køre halmen hjem, få klaret jordbehandlingen, så vintersæd , og være klar til det nye elevhold kom den 1. november. Maskinstationen var som sædvanlig bagvagt.

Den trafik er belastende for familielivet og for humøret, det kunne ikke gå i længden. Vi besluttede os for at kaste os direkte ud på dybt vand, og afprøve enhver landmands livsdrøm.

Derfor sagde jeg mit gode job op i efter 7 dejlige år som lærer i 1979 for at flytte til Holstebro. Jeg byggede nyt stuehus på gården, forpagtede mere jord, havde en kødkvægbesætning på 25 Aberdeen Angus køer, og fik job som planteavlslærer på Lægaard Landbrugsskole i Holstebro, 20 km. fra gården.

De næste 4 år passede jeg mine 185 ha med forpagtninger om aftenen og om natten og om søndagen og i ferierne, passede mine køer og kalve morgen og aften, og mit dejlige job på skolen i dagtimerne og underviste i landboungdommen i fritiden , og var sammen med familien i den øvrige tid..

Så jeg skal ellers lige love for, at livsdrømmen blev afprøvet , men for pokker hvor var det spændende. Min dejlige Ferguson 175 fik kørt nogle timer med den 3-furede, og min 10" Dronningborg fik kørt nogle omgange, men hvis man ikke holder for mange pauser, så går det jo alligevel. En pragtfuld, men arbejdsom tid.

4 år senere flyttede vi med vores 3 børn ind i forstanderboligen på Lægaard Landbrugsskole ved Holstebro, en dejlig skole, stort velfungerende landbrug med både køer og svin, dertil gode lærere og en dejlig bolig. Da var jeg lige fyldt 39 år, den yngste landbrugsskoleforstander i Danmark. Fremtiden tegnede lyst for os.

De vi forlod Lyngby 23 år senere i 2005 var jeg den ældste forstander i Danmark, og Kirsten og jeg var det sidste og eneste forstanderpar på en landbrugsskole, slutningen af en mere end hundredårig epoke for skolerne.

Vi havde overlevet en lang, sammenhængende periode i landbrugsskolernes udvikling, præget af nedlæggelser og fusioner, som om en tsunami havde ramt landet. I min tid er antallet sf skoler gået fra 28 til 12. Hvor er jeg glad og stolt af, at have været leder af en af de overlevende landbrugsskoler.

15 år som forstanderpar på Lyngby Landbrugsskole.

Jeg så godt annoncen i Landsbladet, hvor man søgte en ny forstander/forstanderpar til min gamle skole. Men hensynet til vores egen Lægaard Landbrugsskole var stærkest - i starten. Jeg søgte ikke stillingen. Vi havde jo kun været forstanderpar på Lægaard i 7 år, man kan ikke sådan rende af pladsen, som man siger..

Vores tilværelse ændredes først den dag, de begyndte at ringe hjemme fra Roskilde. Da var det 11 år siden, vi havde forladt Lyngby Landbrugsskole . Først ringede formanden, så ringede den ene lærer, og så den næste. Det var tydeligt, at der var ikke alene var panik, der var udfordringer. Og det var NU.

Vi havde flest betænkeligheder ved at flytte børnenes skolegang. Det var jo sket en gang før, nu var vi endelig faldet til, godt til, blandt flinke folk og havde fået gode venner i Holstebro og en god tryg tilværelse. Børn påvirkes langt stærkere af at skifte skole og skifte landsdel end de voksne gør. Og hvad med økonomien og elevtallet og lærerne og omverdenens syn på os som de evige migranter?

Vi mødtes med Lyngbys formand og næstformand på Nyborg Strand, halvvejs mellem Jylland og Sjælland. Jeg havde taget vores ansættelseskontrakt fra Lægaard med i inderlommen, ellers ubevæbnet. Før vi forlod mødet lånte vi en skrivemaskine på hotellet og skrev 3 linjer yderligere som tilføjelse på den samme kontrakt, som jeg havde i lommen . Det blev Kirstens og min egen fremtid de næste 15 år, og det har vi aldrig fortrudt.

Hele ansættelseskontrakten om vores løn, pension, ansættelsesforhold, drift af skole, landbrug, husholdning, pædagogik og økonomi fyldte ca. 1/2 A4 side. Det var alt. Og det var nok – for begge parter! Utroligt, men sandt. Her lærte jeg, at jo kortere en kontrakt er, des større ansvar har man, og jo mere tillid og respekt kræver det af parterne indbyrdes.

Penge havde de ingen af. Elever havde de heller ikke for mange af. Og skolelandbruget var delvis lejet ud.

Hvordan i alverden skulle vi få rettet op på de umulige forhold, der herskede på Lyngby det år - 1990? Det startede ellers dystert nok:

Da vi havde stillet alle vores flyttekasser ind i forstanderboligen, kom den konstituerede forstander og satte sig på en af dem. Han så meget alvorlig ud. Vi kendte ham godt, seriøs, økonom, økolog og dybt tænkende.

”Det kan vist ikke betale sig at pakke alle de kasser ud, skolen går alligevel fallit i løbet af et par måne-

23 point på Roskildeskuet

Friske piger fra Bornholm

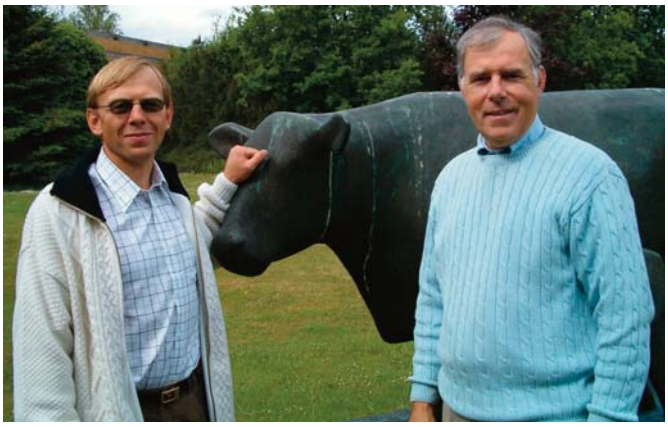
Hans Chr. Jensen og CJK ved ko

Kostald 1994

Skovgård med ko

Vores frugtbare hjem gennem 22 år

der !" Det er det, man kan kalde en varm velkomst, så er det bare om at komme i gang . Heldigvis fik Verner ikke ret, og heldigvis lykkedes det at sætte ting i gang, så alt ændrede sig. Måske er det i modgangstider, at de gode initiativer lykkes, og gå-på-modet er stærkest.

Vi synes selv, at vi satsede alt hvad vi havde.

Vi satsede begge vores job, vores bolig, vores børns skolegang, vores vennekreds og omgangskreds, og vores økonomi. Vi satsede det meste af vores beskedne formue fra salget af gården i Jylland. Jeg brugte over ¼ million på at købe brugte traktorer og maskiner og besætning og inventar af egen lomme, tænk hvis skolen virkelig var gået fallit, så havde vi mistet det hele!

Jeg skrev alt op på et stykke papir og lagde det ind i pengeskabet. Hvis skolen nogen sinde kom til at tjene penge, ville jeg have mit udlæg retur . Måske kendte skolens bestyrelse ikke hele sandheden, og jeg fortalte dem vist heller ikke det hele, for hvis man ikke satser, så sker det aldrig noget som helst. Utroligt, at det gik godt !

Træerne mellem elevfløjen og forstanderboligen var blevet lidt større. Børnene var blevet lidt større. Vi var flyttet en tak længere hen ad vejen fra lærerboligen til forstanderboligen, men alt lignede sig selv, Lærerne var i store træk de samme, som jeg havde haft som elev og senere som kolleger. Nu var jeg deres forstander, en mærkelig situation. Vi kunne næsten ikke begribe, at der var gået 11 år siden vi boede her sidst, alt var tilsyneladende uforandret. Altså undtagen økonomien og elevtallet..

Det var ved Venstrevælgerforeningens udflugt til Christiansborg at det skete. Vi blev vist rundt af undervisningsministeren. Bertel Haarder havde besøgt skolen ved 125-års jubilæet året før, han og jeg havde kørt rundt på græsplænen ved Ko m/Kalv i en gammel rød David Brown traktor mellem jubilarerne. Nu var chancen kommet, i øvrigt den eneste gang i min 22 årige forstandertid, at jeg har benyttet mig af politisk indflydelse til at opnå noget som helst.

Afbryd traditionerne og gå mod strømmen.
Kort tid efter havde vi tilladelsen på tryk. Vi var nu den eneste skole i landet med nu *TO forskellige*

Bornholmere 2005

Det var det hele værd.

Klar til dyrskue 2004

Glad forstander takker af efetr 22 år

landbrugsuddannelser. Den periode varede i over 10 år, det mest spændende i vores tilværelse på skolen.

Elever giver økonomi, økonomi giver humør, humør giver glæde, og glæde avler velfærd for både ansatte og elever. Det er en heldig cirkel, som aldrig varer evigt. Men skønt, mens det varer.

Det var nok starten på det største opsving i skolens nyere historie. I løbet af få år var Lyngby den næststørste landbrugsskole i Danmark. Pigerne med hesteinteresse strømmede til, og med dem kom også drengene, et mærkeligt sammentræf! Tillige startede vi grundskole, oven i købet 2 x årligt.

Det mest bemærkelsesværdige, jeg har været med til var det år, vist nok i 2000, hvor vi havde 12 x ankomst af nye elever og 12 x afslutning med overrækkelse af beviser, forældre, kaffe og kage og alt muligt, hele året gik med at modtage nye elever, eksamen, karakterer, skrive beviser, trykke i hånd og sige "På gensyn", altså efter næste praktikophold.

2 x Modul 1a, 2 x modul 1b, 1 x modul 2, 1 x modul 3, 1 x modul 4, 2 x tek-2, 2 x tek-3 og 1 x tek 4/5, 12 forskellige hold på 1 kalenderår. Utroligt, at der ikke gik kludder i noget, men det gjorde der faktisk aldrig, det sørgede den knivskarpe hjerne bag det hele, inspektør Knud Hansen for. Han styrede timeplanen og fagene og klasserne i hele den periode.

Det bedste er formiddagskaffen. Når man står bag ved halvvæggen til spisesalen og ser alle komme til kaffe, tage lidt kage, sidde og snakke og pjatte med kammeraterne og grine lidt sammen, og der kun lige netop er plads til alle, så føler man at missionen er lykkedes, vi gør noget, vi kan noget, det er her, folk vil uddannes. Dygtige unge mennesker, der bare vil noget, søde og flittige piger med gå-på-mod, skønt.

Og så formiddagskaffen sammen med lærerne i lærerværelset, den bedste tid på dagen. Velbegavede, veluddannede, fagligt dygtige, elskede jobbet og var ærekære – altså på elevernes vegne. En glad arbejdsplads.

Kostalden stod færdig i 1994, svinestalden ligeså, og foderladen. Hestestalden var bygget nogle år tidligere, der var rift om de 24 pladser med rideheste. Indvielsen fandt sted i februar måned, og det var pivende koldt. Gæster og elever fik øl og pølser. Orkestret spillede og der var taler, det var et stort øjeblik.

Det var det største øjeblik, siden skolen flyttede fra Hillerød til Roskilde, stort at være en del af udviklingen.

Bornholmerne har altid fået positiv særbehandling på Lyngby. Det er der en grund til, de skal ikke rejse så langt før de kommer til den bedste skole, hvor de føler sig velkomne. Nogle er på skolen i weekenden, der er for langt hjem. Gennem alle årene blev der indrykket en annonce i Rytterknægten, der er øens ugeavis:

"Gratis øl og pølser ved Landboungdommens stand på Dyrskuet i Hareløkkerne for tidligere, nuværende og kommende Lyngby-elever og gæster"

Siemsens Gård i Svaneke ligger lige ved Havnen, hotellet ligger over for landingspladsen for postbåden Peter, der sejler til Christiansø. Hotellet vidste at vi kom, der var reserveret fra år til år under dyrskuet. Kirsten og jeg tog af sted på ø-lejr hvert eneste år, en fantastisk periode med besøg hos elever, landmænd, dyrskue, oplevelser og øl og pølser og hjemmelavede æbleskiver i Almindingen, den gamle travbane var omdannet til dyrskueplads. Hvor vi dog savner Bornholm og bornholmske Lyngby-elever med sol over Gudhjem og røget sild på havnen!

Dommerne var hårde, men retfærdige hjemme på Roskilde-Dyrskuet. Gennem flere år havde vi SDM-fløjkoen med de 24 point og ærespræmie, oven i købet foran Gjorslev Gods, som ellers altid havde været dominerende. Højstydende besætning på de Østlige Øer og præmier til ophængning i Mødesalen – en stolt fodermester og kvægbrugslærer efter alt det slid og træning og vask og polering af sort og hvidt, både køerne og dragterne.

Højdepunktet var så næste formiddag ved kaffetid, alle mand i spisesalen, champagneglassene står klar, og man hører propperne springe før boblerne hældes op. Skål og tillykke til dyrskuefolkene, præmierne overrækkes, varme håndtryk og klapsalver. En rigtig god og stolt fornemmelse. Og så lidt god mad leveret af de dygtige piger i køkkenet.

Telefonen i forstanderboligen ringede flere gange mellem kl. 2 og 3 om natten.

"Der er alarm på anlæg-1", lød det. Kirsten brød sig ikke om det, men jeg stod altid op med det samme, tog min lommelygte og min stok og gik ud i mørket. Det var tyverialarmen, jeg havde installeret til EDB-lokalet, dagen efter at de 24 nye PC-maskiner var stjålet – eller rettere natten efter. Alarmen gik direkte hjem til vores soveværelse, politiet er for længe om at komme.

Vi købte 24 nye dagen efter, men hvor blev jeg dog vred og ærgerlig.

Jeg mødte sjældent nogen på mine natlige vandringer, måske heldigvis. Det var altid falsk alarm, måske en natsværmer havde forvildet sig ind på radaren, eller nogen havde glemt at låse døren.

Heldigvis mødte jeg aldrig nogen, tænk hvis man havde stået ene mand en mørk nat over for et par hætteklædte bavianer med favnen fuld af computere. Men jeg var aldrig bange for at der skulle ske noget, det var nok en del af alt det, jeg følte et personligt, loyalt ansvar for.

Min gamle lærer, da jeg selv var elev, Olav Sejerøe, ville gå på pension efter mange gode år på skolen. Da jeg sad og skrev annoncen til Landbrugsavisen om en efterfølger til jobbet som planteavlslærer slog det mig, hvilket spændende job det egentlig var. Den stilling kunne jeg faktisk godt selv tænke mig at få ! Og måske var det tid at trappe lidt ned, mens helbredet stadig er til det.

Dagen efter afleverede jeg min opsigelse til formanden for bestyrelsen, og søgte samtidig planteavlsstillingen. Det var i særklasse usædvanligt. Når man har været en del af landbrugsskolernes verden gennem 33 år virker der lidt underligt selv at sige op.
Men det har jeg aldrig fortrudt.

Samme år flyttede vi her til Vejlø ved Næstved hvor vi har indrettet os i en nedlagt landsbyskole – for at blive lidt i skole-stemningen. Hele det næste år kørte jeg til Roskilde som lærer i de fag, som jeg havde undervist i mange år tidligere. Nu uden ansvar for skolen, uden ansvar for lærerne, uden ansvar for kostskoledelen og for skolelandbruget og for økonomien, og for eleverne og for Undervisningsministeriet - hvilken lettelse! Og hvilket savn..
På den måde fik vi en lykkelig afslutning på et i alle måder spændende og indholdsrigt liv blandt utallige søde og dygtige og venlige elever, kun enkelte

Vejlø Skole

skvadderhoveder, men i store træk essensen af, hvad man kan ønske sig som menneske:

Et fælles familie-projekt, jeg har været ansat hos Kirsten alle årene, vi har været på job sammen, vores 3 børn vidste at vi altid var der, Vi har bandet lidt sammen når det gik skidt, men først og fremmest har vi kunnet glæde os sammen med de mange dygtige lærere og øvrige ansatte på Lægaard og Lyngby Landbrugsskole, de har altid været hengivne og loyale imod os. Dertil en bestyrelse der giver al den frihed og plads, man kan forlange til selvstændig ledelse og ansvar.
Nu bor vi rart her i Vejlø. Landsbyen med Kirken er omgivet af markerne fra den dominerende jordbruger i Sognet, Gavnø Gods. Der er 2 landmænd tilbage i Vejlø Sogn, den anden har 5% af arealet. Jeg morer mig med at holde øje med hveden og rapsen og frøgræsset, høst og såning og tidsler og mælder og pileurter.

Så kan jeg drille min gamle elev Niels, der er inspektør på godset, om det nu lige var det, vi lærte i planteavlstimerne på Lyngby – og vi kan sammen snakke om de gode, gamle dage på Lyngby. Til høst kommer Hanne ud i marken med varm mad til Niels og høstfolkene. Hanne blev kæreste med Niels allerede som stuepige på Lyngby, den unge lærer magtede heller ikke at holde disse to parter fra hinanden – og heldigvis for det!

Om 100 år er alting glemt, siger man jo. Om 150 år bliver det måske lidt spændende at se tilbage .. Alting er forandret, men skolen og navnet og statuen af la Cour står der endnu.

Lyngby Landbrugsskole er ikke kun et navn. Det er en kvalitetsbetegnelse, især for de generationer, der har fået deres uddannelse på skolen.

Tillykke med 150-års jubilæet!

Fra Dyreassistent over Landmand til Dyrlæge

Vejen til Dyrlæge, har for mit vedkommende været lang og med masser af omveje. En af disse omveje gik heldigvis forbi Lyngby Landbrugsskole.

Som barn drømte jeg om at blive Dyrlæge, men da det kom til, at beslutningen skulle tages, troede jeg ikke helt på at jeg kunne gøre det godt på gymnasiet. Derfor tænkte jeg at Dyrepasser måtte være vejen for mig.

I januar 1999 startede jeg for første gang på Lyngby Landbrugsskole som Tek-2 elev. Jeg havde et værelse på skolen, men jeg boede hjemme i starten. Der gik dog ikke lang tid før, mit værelse hos mine forældre i Frederikssund, blev skiftet ud med det helt specielle sociale liv der kendetegnede Lyngby Landbrugsskole.

Undervejs i uddannelsen som dyreassistent var mine skoleforløb afbrudt af nogle meget lærerige praktikophold, på Panum Instituttet med forsøgsdyr, på Baunehøj Rideskole og hos Dyrlæge Kiwa Riis Olesen på Dyrlægegaarden.

Da jeg ikke længere kunne kalde mig Dyreassistentelev, var jeg ikke helt færdig med livet omkring Landbrugsskolen. Derfor besluttede jeg også at tage uddannelsen som Faglært Landmand. Det betød et ekstra år i praktik, som jeg tog på en Svinebesætning ved Troels Simonsen i Lynge.

I sommeren 2004 blev jeg faglært Landmand, og mine muligheder for at blive hængende på Landbrugsskolen som elev, blev efterhånden indsnævret. Jeg havde dog sikret mig et liv på Landbrugsskolen, idet jeg var flyttet ind hos min, på det tidspunkt kommende mand, Jesper Skovgaard, som stod for driften af malkekøer på Svanemosegård.

Jeg var så heldig at få job som dyreassistent på Højelse Hesteklinik, hvor jeg tilbragte halvandet år. Det var i høj grad dette job og praktikopholdet hos Kiwa Riis Olesen, som bekræftede mig i at jeg skulle prøve kræfter med Dyrlæge uddannelsen.

Efter endt barsel med vores første datter, besluttede jeg at starte på HF på VUC i Roskilde i 2007. Dette resulterede i en studentereksamen som skaffede mig adgang til uddannelsen i Veterinær Medicin i september 2010.

Nu er jeg endelig igennem og kan kalde mig Dyrlæge. Studiet har været noget af det hårdeste og mest interessante jeg nogensinde har begivet mig ud i. Med familie inkluderende to dejlige piger på sidelinjen, har 24 timer i døgnet ikke altid været tilstrækkeligt, men jeg fortryder ikke et sekund at jeg gik efter drømmen.

Da jeg startede min uddannelse følte jeg mig overbevist om at jeg skulle være praktiserende dyrlæge med produktionsdyr som speciale. Undervejs i studiet har jeg dog udviklet en voksende interesse for forskning og lægemiddeludvikling, med udgangspunkt i det, har jeg søgt en del jobs indenfor dette felt, desværre uden held. En af forskellene på en erhvervsuddannelse og en universitetsuddannelse, er i høj grad målretningen i forhold til arbejdsmarkedet. Derfor har jeg også oplevet det langt sværere at lande et job efter endt uddannelse denne gang. I skrivende stund er jeg i virksomhedspraktik i en kontraktvirksomhed med fokus på toksikologi, jeg håber og tror på at blive fastansat i forlængelse af praktikken.

Jesper og jeg bor stadig, sammen med vores piger, på Landbrugsskolen, Jesper står fortsat for driften af Svanemosegaard. Vi glæder os over de oplevelser det giver os som familie at bo på landet. Lyngby Landbrugsskole har udover en faglig uddannelse der rustede mig til mit videre uddannelsesforløb, også givet mig gode venskaber som jeg fortsat dyrker den dag i dag.

Tiden på Lyngby Landbrugsskole er noget jeg ser tilbage på med glæde, ikke mindst takket være de fantastiske lærer der var med til at skabe en helt speciel atmosfære. For mit vedkommende husker jeg særligt Christa Hansen og Tove Rasmussen for at bidrage til et lærerrigt, underholdende og rart miljø. Naturligvis ville Lyngby Landbrugsskole heller aldrig have været det samme uden Karl Johan Kaalund som på sin egen hyggelige facon sørgede for ordnede forhold.

Af Pernille Schiønning

Der var altid tid til fest og ballade på LL, til venstre udklædningsfest og til højre ponygames.

Selveste Skovgaard højt til hest.

Ridetur i snevejr.

Klinisk undersøgelse af hest på stordyrshospitalet i Taastrup.

Vores dejlige piger med klappekalve på dyrskue 2017.

En af de mere morsomme udfordringer på studiet.

Minder fra studieturen til Irland

Minder fra studieturen til Sverige

Hvorfor jeg valgte denne uddannelse

Ved Melina Betts

Hej, mit navn er Melina Betts, jeg er 16 år gammel og går på uddannelsen **'Student med hest'.**

Hvorfor jeg valgte student med hest?
Jeg valgte student med hest, da jeg synes det var en fantastisk mulighed for mig og min hest. Jeg har altid gerne ville have noget mere med heste at gøre. Efter 9. klasse faldt jeg over denne nye linje som student med hest. Nu kan jeg både lære en masse mere om heste, dyrke min sport og gå i gymnasiet!

Jeg går i en almindelig 1.G klasse på HTX Roskilde. Samtidigt får jeg både teori og rideundervisning. Min pony Milan står på Svanemosegård, hvor vi sammen har rykket os en hel del, især med vores springning. Vi blev hurtigt meget mere sikker i springninge og her i 2018 red vi hubertusjagten i Dyrehaven, som eneste fjordhest, hvilket vi klarede til UG.

I øjeblikket er jeg igang med at tilkøre Milan, hvilket ikke havde været muligt hvis ikke, det var fordi Peter Kobbernagle underviste os ved landbrugsskolens nye ridehal. Jeg er specielt glad for vores teoriundervisning, da det har givet mig en hel del mere viden omkring hesten, men også om andre dyr. Det har gjort mig klogere på hvad det vil sige at være hesteejer. Vi er desværre ikke særlig mange i studenterklassen med hest-holdet. Det er også første gang det er blevet afprøvet - håber der kommer flere 'ridepiger' på holdet næste år.

Vi tilbyder Grundforløb 1 og 2

Du lærer bla. om: økologi og bæredygtighed

Gør som os, der drømmer om en fremtid i landbruget...

En erhvervsuddannelse på Landbrugskolen Sjælland er alt andet end stillesiddende uddannelse. Vi giver dig et aktivt skoleforløb med højt til loftet, engagerede lærere og høj faglighed. En uddannelse med mulighed for at fortsætte på en videregående uddannelse.

På Landbrugsskolen Sjælland finder du også Roskilde Tekniske Skoles skolehjem. Her kan du bo under skoleforløbene og deltage i aktiviteter, få lektiehjælp og nye venner.

Vil du vide mere om mulighederne, ring på 70 20 08 28

Læs mere på www.lssj.dk

Landbrugsskolen Sjælland
Ledreborg Allé 50, 4000 Roskilde
Tlf.: 46 300 400

Landbrugsskolen Sjælland

- ét skridt foran!

En del af Roskilde Tekniske Skole